盛京時報 晚刊 八月廿二日發行
明治卅九年十月廿四日第三種郵便物認可 大同元年七月二十六日第三種郵便物認可
康德五年八月廿三日 昭和十三年八月廿三日
THE SHENG CHING SHIH PAO （日刊） 星期二
西曆一千九百卅八年八月廿三日 陰曆戊寅七月廿八日
第一萬零二百零三號 （一）

臨時政府斷行
行政機構改革强化
以應付漢口陷落之新事態

【北京廿一日電】臨時政府自成立以來、倏經九月、百業漸興、財政基礎、亦臻穩固、更決意利用此新秋佳候、邁進於各方面積極的建設、其第一步、於本月底或九月、行政機構斷行從速改革强化、此次之强化機構、蓋爲之廢止振濟部、之昇格財政局、爲部等、應付漢口陷落之新事態、將主力貫注於內政之分野、積極强化政府之施政、以舉能率的政積、一面剌戟行將沒落崩潰蔣政權、復以自始政迄今日所餘制之經費、及年額約三千萬元、及關稅收入國庫保有金、併其他欵項、編成新銳警備軍、使分駐各省、担任地方治安及敗殘匪之討伐或宣撫、以期確保治安、故充實機構後、臨時政府業務之突前進展、大可期待、此外隨同强化機構之人事更動、與改革機構同時發令、決定以振濟部總長王桿唐氏、爲內政部總長、財政部總長、以臨時政府高等顧問曹汝霖氏爲有望。

風陵渡陷落迫眉睫
現已備船企圖脫逃

【石家莊二十一日電】攻陷山西省南端蒲州之風野部隊、乘勢追擊敗敵、目下與風陵渡之敵約二個師交戰中、該地爲隔黃河對峙潼關之要衝、敵布背水陣、頑强抵抗中、但敵已知絕無勝算、故在北岸黃河渡河點及潼關、備有船舶二百餘隻、進行退却之準備、觀測其陷落、即在今明日中、

上海敗殘兵反擊 臥病中外人即死

【上海廿二日電】曾暫告鎭靜之上海西部敗殘遊擊隊、廿一日午前一時十五分許、在高爾夫場附近、會來反擊、以高爾夫場東南方五十公尺之外人家屋爲目標、實行亂射、此時正臥病中之外人建築家季、愛賈斯氏之令郎、諾曼、基斯(二二)君、於腹部受貫通槍傷、遂即慘死。

郝爾廸提督 正式訪問德國

【布達佩得二十二日電】應希特勒總統之邀、七行訪問德國之匈牙利攝政郝爾廸提督、二十二日上午、隨同尹列廸總理、台爾亞外長、拉賽國防部長、由此間首途、正式訪德、

陸海空軍協力攻擊
完全佔領星子縣城

【上海二十一日電】盤踞在廬山東側地區登陸一路南下而繼續猛進飯塚、津田等各部隊及藝進鄱陽湖海軍攻擊部之進擊而狼狽之敵、以星子死守爲主要據點、將李玉堂之第八軍、王敬久之第三十七軍及百八十七、百八十八等數個師之大軍配置於廬山西方地帶及湖畔一帶、布置防衛之堅陣、而繼續頑强之抵抗、然猛行果敢日本進擊部隊、於二十日受海軍航空部隊强力援護下陸軍部隊、在星子北六基地點一大展開、成全力總攻擊之勢、而海軍陸戰隊又在距星子二基灘地點、突入登陸、切斷敵之退却路、陸海空完全協力、展開總攻擊、頑强星子縣城之敵軍、終被包圍而殲滅、午前七時十五分陸海軍同時衝入縣城、掃蕩城內後、以二十五分鐘之時間、完全佔領該縣城、

因佔領星子縣城
廬山食糧補給路被切斷

【九江二十二日電】對於蟠居廬山東方地區之敵軍二個旅、應應以痛擊、於前〇〇日在鄱陽湖畔登陸之新銳〇〇部隊、自二十日開始總攻擊、對於在離星子北方約六啓羅之相公廟附近高地上、構築數段陣地抵抗之敵軍、加以猛擊、致敵軍完全喪失戰意、遂總崩潰向南方敗走、陸海兩軍緊密連絡、粉碎敵軍、而神崎航空部隊更與之協力、陸海空三方徹底的威迫、遂於廿日拂曉、佔領鄱陽湖西岸之要塞星子、與敵損害、二十日中、死者不下二百、而日本方面、僅戰死一名、又星子位於廬山之門口、因佔領星子、通入廬山之敗殘兵、其糧食補給線路、均被完全切斷、

日空軍又猛炸
星子縣潰走敵

【上海二十一日電】由星子縣城脫出之敵軍、向南潯鐵路安方面、及南昌方面亂竄潰走中、但因陷於日本航空部隊之猛進炸擊下、現呈大混亂、

謀再建國民黨部
開中央全体會議

【上海廿一日電】據漢口已來電云、國民党中央党部、發表在九月中旬、舉行中央執行委員全體會議、該會議除討論改造瀕於潰滅之國民党政權問題外、並整備下列各項、

一、拋棄漢口後之活動方針、
一、檢定關於國共合作之將來性、
一、肅淸地方黨部、
一、移轉中央黨部、
一、國民總動員運動之再出發、
一、長期抗戰體勢之再整理、

由敗戰惹起之統制系統混亂等、觀該協議似有以興奮劑注射於垂危之重傷患者、以期苟延殘喘之作用、

空襲粤漢鐵路江村驛

【香港廿一日電】日海軍部隊、廿一日午前、冐惡天氣、亘四次、空襲粤漢鐵路、江村驛、敢行猛炸、與以大損害、

村岡部隊空襲漢口
擊墜敵機六架

【上海二十一日電】＝日本村岡大尉指揮之〇〇機、二十一日午前六時半、由〇〇基地出發、長驅前往漢口攻擊、在該地上空、先擊墜敵之諾斯羅舖及E十五型各一架、其次擊墜當時在空之E十六型戰鬪機及離陸上昇之同型機各二架、合計擊墜六架、漢口上空、已不見敵機隻影、悠然旋迴於該上空而歸還〇〇基地、

陸軍機初次空襲漢口
收甚大戰果歸還

【上海二十一日電】陸軍航空隊、廿一日晨、空襲漢口、爲陸軍機初次之空襲、敵軍狼狽、地上亦引起砲火、同時諸斯羅市E一一六型、一五型等十數戰鬪機飛來、欲向日本軍邀擊、先由日本村岡部隊長機、以尚未純熟之技術、突入敵中、一瞬間E一一五型戰鬪機一架受血祭、繼而岸田中尉機突入諾斯羅市型及E一一五型之編隊中、一瞬間、又以其中諾斯羅市一機充爲食餌、更轉而擊落E一六型一機於地上、此時川田中尉機、發現由背後來襲、村岡部隊長機之E一六型機、猛追之下、遂致被從來所未見之擊墜、已而藤永曹長機追襲將急逃之敵機五架、繼續追擊E一一六型一機於長江濁流上之江藤機、終於地上卅米追及之、將其擊墜、於是潛於地上猛烈砲火之空中戰而作凱歌之日本陸軍機、在

重光大使提案
與蘇側行協議
設置國境劃定委員會案

【莫斯哥二十一日電】駐蘇重光大使、二十一日午後二時往外務人民委員部、訪李特維諾夫外務人民委員、基於帝國政府之訓令、爲防止今後之國境紛爭策、提議設置國境劃定委員會案、以該案爲中心、行種種協議、當日關於可爲討論基礎資料之選擇、日蘇双方之意見不一致、未得結論、然豫定今後仍基於該提案、繼續會談、

蘇聯國防人民委員 佈告赤軍退伍召集

【莫斯科廿日電】鄂羅希洛夫國防人民委員、廿日關於赤軍將兵之退伍與召集、發出佈告如左、

一、一九一七年生之適格壯丁全部及一九一八年生之適格壯丁半數、自九月一日至十月一日間、召集入營、
一、國境赤軍及內務人民委員部所屬部隊兵役滿期兵士及下級將校全部、自九月廿日至十二月卅日間使其退伍、

西人民戰線軍驅逐艦 突然失踪

【拉維爾廿一日電】西班牙人民戰線軍所屬驅逐艦郝色斯達斯號、亘過去十二個月、在北法蘭西拉維爾港修理、據廿一日法國官方發表、已判明該艦利用廿日夜間之黑暗、突然出港、不知所往、嗣後無不對其去向加種種猜測、於數月前停泊於吉倫德河口之西班牙人民戰線軍潛水艇S、A二號及S、A四號出港後、去向不明之前例、此次人民戰線軍軍艦之失踪事件、捲起極大衝動、

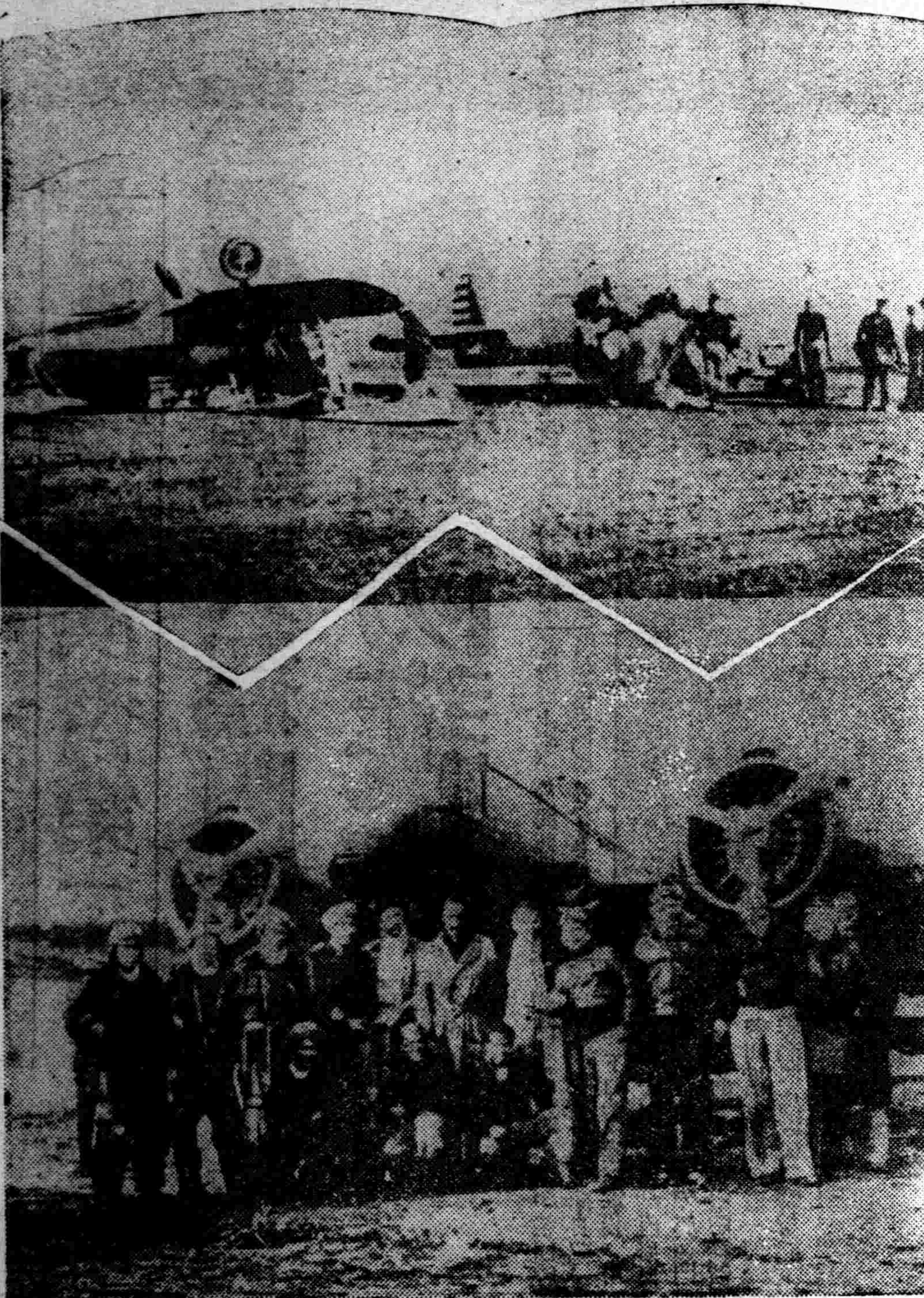

中國事變寫眞
（上）由日空軍破壞之敵機（漢口飛行場）×印爲斯密外人部隊長、（下）拋棄蔣介石陸續逃出、現僅殘留之少數外人飛行士、

任何程度實行乎
敗戰國府節約運動（下）

乙、飲食、
一、輸入品之鱶鰭、海參鮑魚貝及江瑤柱等、限制使用、
二、外國煙草、洋酒、禁止購買、
三、煙草、酒、糖菓、咖啡、可可等消耗品、使用節約、且以濃茶代咖啡、以粗糖代精糖使用、
四、煙草、酒、飴點心、餅茶食等消耗品之製造限制、
五、各街、小路、飲食消耗費使共同一樣、在可能範圍內節約各自電力、燃料、
六、每月至少作二日之精進料理日、
七、奬勵使用玄米及入麩之麵粉指導奬勵米之精白、必令搗數減少、必令麵粉麩含有度增高、
八、奬勵豆、芷諸等雜糧代用食、或其他混食、
九、節約奬勵（例如減三餐）爲二餐）
一〇、節約食堂、奬勵設立、

丙、一般事項
一、廢止各家祝宴、政府公宴、商工業者業務上宴會、一此外不必要之私人宴會、一切不爲之、不得已之場合、中國席一席不得超過十元西餐一人份不得超過一元二角、
二、冠婚葬祭等、亦極力節約、奬勵宴會之可代之以茶會、
三、大規模之冠、婚葬祭等儀式、取締之、
四、葬儀、奬勵務取簡單且迅速、
五、党員及公務員取締其逛妓女或出入舞場、
六、取締賭博
七、取締撞拳乃至泥醉、
八、宴席務少食肉、
九、不正之娛樂取締之
十、實行時間節約、努力時間勵行、
十一、奬勵新聞、及其他定期刊行物之聯合或合併、
十二、爲健康維持、避免最低必要以外服飾用具之新製、
十三、季節贈答及其他一切不必要之贈答、全廢之、

丁、奬勵獻納、貯蓄
一、奬勵節約建國貯金、
二、吉凶及其他宴會費用之節約、勸奬其向國家獻納、
三、各種小規模農工生產事業、奬勵創設、
四、奬勵金銀之貨獻納乃至用以購入公債、
五、獻納交通、國防關係器材奬勵供給國家建設、交通、國防用、
六、奬勵日用品、食糧品、醫藥用品、向前線將士寄送慰問
七、奬勵貯蓄、
八、奬勵將衣服、帽子、襪子等、向難民救濟捐贈、

最後節約運動辦法、第一週爲節約宣傳週間、第二週間移諸實行、亘細目加以規定、而於宣傳週間、除文書宣傳、街道宣傳、無線電放送外、婦人組織家庭訪問隊、開催家庭主婦談話會、以電影演劇、漫畫等凡有方法、向民衆呼喊、入於實行週間、則組織勸導隊、任民衆節約指導、並組織糾察隊、規定『用公開秘密方法、糾察一切節約事項違反者』、更對節約方案違反者、因糾察隊或市民密告、可由委員會檢舉、但對違反者、先以書面發出警告、如不生效、第二即用新聞揭名警告、尚不服時、第三、則向主管機關報告、要請懲戒、採取此等制裁方法、惟現在少有餘裕之生活者、爲官僚或仰政府鼻息之實業家、結局此表面的整備節約方案、果實行至何地步、極有疑問、結局或暗鬪各派用以攻擊對手之手段也、

德意兩國提携匈牙利工作
小協商國頻謀分離
匈國動向現頗堪注目

【牙布達佩斯廿一日電】匈牙利攝政赫爾蒂提督一行訪德之期在邇、柏林羅馬軸心與小協商國間所挾之匈牙利動向、已成全歐人士關心之的、而此間外交界觀測、以爲匈牙利之對外關係、結局須視以赫爾蒂提督訪德爲契機之德國接近匈牙利工作、及當此前後舉行布列德諸小協商國會議之成果如何而決定、此一週中之動向、乃最須注目者也、即據匈牙利官場傳出消息、謂德國政府對赫爾蒂提督提出以左列四項所成之案、希望匈牙利對於德意兩國之親善關係、益加强化、

一、匈牙利政府、參加柏林羅馬軸心、與德意兩國間、確立軍事同盟關係、
一、匈牙利出退國聯、並宣言川諾恩條約無効、德意兩國關於再建國軍、確約援助匈牙利、以爲其代價、
德意兩國、對於捷克、羅馬尼亞、南斯拉夫各國、加以可保障此等諸國中匈牙利少數民族權利之壓力、德意兩國約與匈牙利之間形成經濟集團、

德意政府、對於德方之接近工作、因三協商國亦將匈牙利拉入自已陣營故匈牙利雖要求改訂川諾恩條約、亦欣然接受、將來布列德諸小協商國會議、當向匈方提出左開各案、以爲其具體案、

一、標榜七月杪巴爾幹協商國與保加利亞國間所締結之薩羅尼加協定、小協商國與匈牙利之間、締結不可侵條約、
一、改訂川諾恩條約而對匈牙利承認軍備均等、
一、小協商國匈牙利之間、設定公共市場、以謀經濟關係之緊密化、
一、匈牙利以不變更現地與德國之軍事的政治的關係爲條件、擴張小協商國內之匈牙利少數民族權利、

由是以觀、小協商國固頻頻對抗德意兩國接近匈牙利工作、亟謀分離惟消息靈通人士觀測、以爲匈牙利政府、現在正聚精會神、以與德意提携、在赫爾蒂提督訪德之政治的成果上、抱有莫大期待、

晚刊一大張半

穆稜縣公署佈告

關於移民區域土地買收並希速將地照送縣之件[…]我滿洲帝國地大物博沃土遍野惟以民智幼稚不知[…]利棄於地殊爲可惜茲我政府基於[…]不可分之關係且以國內治安確立國防安定相互提携共[…]目的[…]友邦誘掖秀堅實之日本農民及朝鮮農民移入我國藉以開發產業俾入民智實現王道樂土建成五族協和現於本縣公署內成立穆稜地整備委員會及地價協定協議會根據政府之計畫已於七月十七日十八日正式開會關於移民地域及地價再四考究選定左列各地區及決定左列地價由滿洲拓植公社及滿鮮拓殖股份有限公司以公平地價收買之將來日本農業移民及朝鮮農業移民入植以後必與原住民族同等待遇所有農民務希照常度日努力耕種生活安定絕無影響仰各民戶善體斯意解[…]懸念按照左開辦理細則於既定期間內將地照及關係文件提交本署以便鑑定後按等級發價如至期不將地照提出或推延自[…]者即照地主不在辦法沒收其土地由本署代爲經營合亟佈告傳衆週知切勿觀望自[…]此佈

康德五年七月 牡丹江省穆稜縣 縣長 袁慶澤

計開
一、買收區域
1、日本移民買收區域馬橋河地區廟山奎山地區2朝鮮移民買收區域亮子河地區梨樹鎭地區（鳳山屯城場屯白草溝地區（白草溝八面通）穆稜地區（孤榆樹扣河溝譚家溝柳毛河三岔屯泉眼屯）
二、地價 及地目等級（1）地價1、旱田熟地一等地每晌國幣七拾五圓 二等地〃〃六拾五圓 三等地〃〃五拾五圓 2二荒地一等地每晌國幣貳拾五圓 二等地〃〃貳拾圓 三等地〃〃拾五圓 (3)荒地一等地每晌國幣八圓 二等地〃〃四圓 (4)水田熟地一等地每晌國幣九拾七圓五角整二等地〃〃八拾四圓五角整 三等地〃〃七拾壹圓五角整 (2)地目等級於現地決定政府及關係者立會協議
三、地照提出期限及辦理細則（1）地照提出期限 自康德五年八月一日 至康德五年八月三十一日 （2）縣內地主於上記期限內將所持之地照經由所管街村屯長提交於縣公署行政科、即時發給收據將來持該收據向滿洲拓植公社及滿鮮拓植公司領價（3）縣外地主記明現住地址將所持之地照掛號郵至本縣公署收到後添付收據寄回本人領價時如欲採用上記辦法亦可
四、地價支拂期日及支拂場所（1）地價支拂期日康德五年九月拾日以降（2）支拂場所1、滿拓下城子林口（勃利縣）2、鮮拓梨樹鎭八面通穆稜站
五、逾期地照不提出者之處理逾期不提出地照者均認爲不在地主由縣公署按照不在地主土地辦法處理之
六、如有地照紛失或其他糾轕時務須向縣署明由縣公署爲之解決

建平縣招考初等教師

資格 師範學校卒業或同等學力者
報名 通信一八月十五日至月末本署教育股 現地一九月二日至四日奉天南市場遼東旅館 手續一親筆履歷附像片身體檢查
試驗日 九月五日
試驗場 遼東旅館
待遇 二十五元以上赴任旅費支給

瀋水會啓事

啓者本年度瀋水總會茲定於八月廿八日在奉天本校九月四日在新京舊公學校兩地先後分頭召開（午前九時開會）希望會員諸君各就近便之地屆期踴躍出席爲荷
昭和十三年八月十五日
南滿中學堂瀋水會 會長 安藤基平

首都防空演習第二日

聖駕幸臨興運門前 御覽防護演習

【新京專電】防空演習第二日(即廿一日)午後三時、飛來國都上空之執拗敵機、逃過地上管制中之防護陣耳目、現於宮內府上空、於興運門擲下燒夷彈發火筒等物、宮內府特殊防護團及消防班、至午後四時火已熄滅而無事矣、此日也、皇帝陛下御着陸軍軍裝、由熙宮內府大臣以下宮內府要人等扈從、御駕幸臨興運門前、始終御熱心視察防護演習、御側近者與關係者一同、均不勝恐懼感激云、【寫眞】上圖爲熙宮內府大臣以下要人訓練見學、中圖爲興運門前落下燒夷彈時之一刹那、下圖爲努力防火之消防隊、

關東州當局 實行防疫

又關東州關係當局、鑑於奉天及營口一帶發生眞性虎疫爲預防侵入起見、對入關東州之奉天及營口火車乘客、當下時實行身体健康診斷、對並魚貝類及野菜果食類、禁止輸入云、

協和會市本部 遷新址辦公

協和會奉天市本部、已於二十一日全部遷至加茂町公會堂辦公、其舊址、即善鄰女學院佔用云、

法院旁聽錄

瀋陽裕民村長鄭自衡 侵佔公欵自認

被害人和証人均到案陳述其奸 (中)

問、你是執事人嗎、
答、我是代理掌櫃的、先生不在這啦、
問、買木棒的事、你知道詳細吧、
答、知道、但是管賬先生不在這啦、
論、管賬先生不在這、有賬簿發票可証就行啊、
答、是、
問(張書甲)多大歲數、
答、四十六歲、
問、那縣人氏、
答、瀋陽縣人、
問、住什麼地方、
答、住第八區後房深溝、
問、你是作什麼的呀、
答、我是莊稼人、
問、今天傳你作証、說假話犯罪、
答、是、
問、你與村長鄭自衡、有親屬關係麼呀、
答、麼有啊、
論、先宣誓吧、
答、是(書記官宣完誓押附卷、)
問、關于村董會議、你們共開多少次呢、
答、十啦多次吧、
問、每次每人津貼飯費多少呢、
答、按縣裡規定每月兩次每人津貼五毛、
問、每次你們怎樣開銷呢、
答、有多有少的時候、
問、十五個人吃飯、還得用三四十元錢嗎、
答、吃食都貴呀、
問、吃食貴十五個人、就能用三四十嗎、
未答、
問、縣裡不是規定、每人每次津貼五毛嗎、爲什麼要多開銷呢、
答、唔……、
問、(原告人馬祥麟)你是馬祥麟嗎、
答、我是馬祥麟兒子、馬洪賓、
問、馬祥麟怎麼來呢、
答、他病啦、
問、關于裕民村村長鄭自衡侵佔及詐欺的事你知道嗎、
答、知道、我也是共同被害人哪、
論、本院採用爲臨時証人、你要說實話、先宣誓吧、
答、是(書記官宣完誓押附卷、)
問、你(馬洪賓)多大歲數、
答、二十六歲、
問、那縣人氏、
答、瀋陽縣人、
問、住什麼地方、
答、住大北關橫街七十二號
問、關于裕民村村長鄭自衡詐欺及侵佔的事、你說一說吧、
答、有很多事實呢、
問、關于自衞團員木棒、是怎回事呢、
答、團員木棒、是村長代本村團員們購買的、實價二毛三分、共六百五十支、

各市縣社會事業代表 實地視察畢歸奉

奉天省當局爲確圖省內社會事業之發展起見、當於本月十五日起始、在省垣大南門裡道德會講堂招集各市縣社會事業關係代表等、舉開講習會、已誌本報、茲該項講習會、除對於講習之日程業於十八日終了外、並由中央派員及奉天省代表等引率之下、即行前往京哈等地實施社會事業之視察、一行預定於今日(二十三)歸返來奉、再度舉開報告會後、當即舉行解散云、

文事務官今日赴任

奉天市公署行政科事務官文蔚文、業經榮轉爲牡丹江省社會科長、已誌本報、茲該氏爲前經履新計、當於今二十三日離奉前往、爲向關係各方表示辭行計、已於二十二日分向省市各方致離任之應酬云、

廣瀨電電總裁歸滿

【大連專電】爲說明本年度追加預算並礎商明年度材料購入而東上中之廣瀨電電總裁與同社中野取締役、乘廿一日入港大連之鴨綠丸歸滿、當即乘亞細亞號車歸京云、

錦承線復舊

【承德專電】前以水災第二灤河橋沖毀以致不通之錦承線、十九日夕刻修復、廿日照舊通車矣、

省本部自昨召開 市縣事務長會議

協和會奉天省本部召開之縣代表、以及各市縣本部事務長市本部事務長會議、已於廿二日上午九時、在省本部會議開幕矣、當日出席者、爲矢口省本部事務長、在奉關係各機關約三十餘人、開會後、首由矢口事務長說明本年度工作方針、以及指示事項之協議、各縣市事務長意見開陳及質問應答等等、於午後四時許、而行閉會、廿三日仍繼續開會云、

坂井部隊長 歷訪各機關

坂井部隊長二十二日歷訪在奉各機關致禮云、

宇佐美顧問赴北京

滯奉中之宇佐美滿鐵顧問、二十二日午後五時五十五分自奉天驛乘滿華通車出發赴北京

潛入大連之蔣介石密使 已被一網打盡

【大連專電】蔣介石之密使、於大連被逮捕、即探聞『事變勃發以來、曾企圖攪亂日軍後方中之國民政府、仲其魔手到滿洲爲糾合同志暗躍中』之情報之大連警署、使市內各署員總動員、從事搜查中、竟於前廿日夜半、在大連市西町附近人家稀少之樹陰、經適值巡邏中沙河口署員、發見舉動可疑之男、遂逮捕之、嚴重調查之結果、判明該人係山東省生人李澤章(二六)、果爲蔣之密使、於本年五月中旬、單身來連、擬接近在滿山東人、暗躍欲獲得同志、變裝爲苦力、僞裝爲市內京町萬和祥之店員、巧言遊說市內在留之同胞、遂獲得十八名之同志、將此分爲三班、已授訓令、爲最近出發會準備中等情、亦已判明、因而同署、當即向各方急派全署員出動、到二十一日朝、將其一党、完全一網打盡悉數檢舉、目下嚴重調查中、而此中有曾爲中央軍兵士之市內大正通西市場內天增祥店員任福祥(二五)等云、

伊澤滿鐵理事來奉

伊澤滿鐵理事、二十二日午前七時五十分乘車來奉、

鈴木市長逝世

【牡丹江專電】自十六日以來從事慰問日軍之牡丹江市長鈴木健次郎氏、廿日午后於慰問完了返牡之途中、在下城子突然患腦溢血症猝倒、當即入下城子陸軍病院治療、卒因病勢過重、於當日午后三時四十五分逝世、享年四十九歲云、

中西滿鐵理事赴奉

【大連專電】中西滿鐵理事二十二日赴奉天、

張鼓峯事件結局 蘇聯弱點均暴露

太田書記官歸任過新京時談話

【新京專電】爲礎商關於張鼓峰事件善後處理之事務經過風雲緊急之西伯利亞而赴東京之駐蘇大使館三等書記官太田三郎氏、要務現已終了、十四日由東京出發、經京城就歸任之途、途次新京時、談話如左、

張鼓峰事件、一時集中世界之視聽、均以異常關心注目其推移進展、結局不過暴露蘇聯之種種弱點而已、

蘇聯之軍事能力、以余門外人觀之、亦認爲其實際毫不足懼、其認爲最得意之機械化部隊、於此次戰鬪已有嘗試之意義矣、聞蘇聯近因步兵及砲兵之貧弱、爲圖其向上躍起、已對較其他兵科服裝整齊之勞動童子軍施以猛烈之訓練、

當劉西可夫大將脫走事件時蘇聯當局竟對該事始終徹底的僞持鎭靜、實爲可笑、

其國吏之肅淸運動、已經過種種段階、最近之特徵、一言以蔽之、欲將其因獨裁政治而失敗之責任轉嫁於分担各種職務之官吏而已、

關於國內之民族問題、亦有深刻之苦惱一般外人間、對蘇聯均大感不快云云、

現該氏已預定乘廿二日午後十時十分新京發列車赴淸津、而後視察張鼓峰事件之現地、而後取路海參崴而歸任云、

奉天市人口統計 將達八十萬

奉天市內之滿洲人口、於上月起、迄於八月初止、共總戶數爲十二萬三千一百二十戶、男女人口合計六十五萬一千七百八十五人、連同外國人共達七十萬八千零五十三人、就中滿人男爲四十萬零七百五十二人女二十五萬一千零三十三人、茲於市內各區分布之情形如下▲城內區一萬六千四百七十一戶人口數爲八萬二千三百三十七人、北關區一萬八千七百七十六戶人口十萬零五千零十一人▲大東區一萬六千九百零二戶人口九萬零六百五十八人、▲南市場區二萬一千六百七十七戶、人口十一萬二千零五十八人、▲北市場區一萬八千零三十七戶、人口九萬七千四百六十三人、▲鐵西區一萬六百八十五戶、人口五萬五千四百三十六人▲皇姑屯區一萬六千九百二十三戶、人口八萬三千五百二十三人、▲大和區三千五百五十三戶人口一萬四千九百四十二人、▲鐵道區九十六戶、人口三百六十五人云、又關於在奉之外國人口詳細如下、(一)日人二萬一千七百零九戶人口八萬八千五百二十二人、(二)鮮人三千六百七十戶人口一萬七千三百七十四人、(一)其他三百九十六戶人口一千一百七十二人云、

營口疑似虎疫患者 判明眞性虎疫

十九日營口市居住滿人少女患疑似虎列拉死亡之史某(年八歲、)已誌本報、二十二日奉天警察廳衛生科接營口來電稍、少女史某之姐年十三歲、亦患疑似虎疫之疾、二十一日上午、已判明爲眞性虎疫、現營市當局正實行預防工作中、

高雅家庭

田中中銀總裁 習靜讀書

中銀總裁田中鐵三郎氏之家庭、

田中鐵三郎氏由日銀理事就任爲中銀總裁以來、已經二年有餘了、夫人於本年七月末始來滿、夫人未來以前、興安大路的豪壯的總裁邸裡、除田中氏外、就是秘書和廚子數名男子、過淸寂生活、

『這樣宏大的一所住宅、一人時候的生活、不感到寂寞嗎?』

『不、獨自的生活、倒也舒適、而且覺得無聊的話、還可以多看一些書』

『現在每天讀些甚麼書』

『在國際決濟銀行作事時候的幾位朋友常將新刊的良書寄給我、這實在對於是我一個很大的幫助、最近又寄來薩華特的時局問題的小冊子三本、除讀此類書籍以外、夜間、雜誌新聞等、也都須要過目的』

『這樣的勤勉、但不知運動方面怎麼樣?』

『並不作甚麼野外運動、只是有的時候、在俱樂部裡拉拉弓、最近常在家裡習字、寫起大字來、身體都要用力量、我想這倒也可以算是一個很好的運動、所以高起興來、有時竟會由七點鐘一直寫到十二點』

晚餐後、田中夫婦也常常的聚在一起、在院中乘凉、喝咖啡、玩弄愛犬、

公子敬一郎君肄業於東京早大、今正值暑期亦來滿與雙親共同度日、

『年長的兩個女兒都已結婚了、現在只剩了他一個人』、而呈笑容的田中氏見了愛兒在與母親談話、不意中的這樣告訴了我們、

軍神橘中佐卅五周忌 遼陽盛大舉行慰靈祭

【遼陽專電】被謳頌爲日俄戰役之華之軍神橘中佐、於遼陽首山之激戰中、身着數彈而壯烈戰死後、已歷三十五年寒暑矣、本年八月卅一日恰爲第三十五回紀念日、遼陽以在鄉軍人會爲中心、與忠靈顯彰會遼陽市公署、該縣署、協和會及其他一般市民協力之下、當日於忠靈塔前舉行盛大慰靈祭及中等學校青年學校學生之壯烈摸擬戰、與其他各種記念行事、以慰故中佐之英靈、同時更與以戰時下鎗後國民一層深的覺悟焉、又橘中佐戰死之際、於敵彈雨飛中而仍努力奮戰雖負重傷而奇蹟的生還之有名內田清一中尉、因直至如今尚在鄉里度其餘生、故於感慨良深之當日、特招請該中尉至遼陽請其講演、題爲『橘中佐之奮戰』、並預定將該日祭典實況及聖地首山之聲音及遼陽中小學學生之軍歌『遼陽城頭』向全滿廣播放送更向日本中繼而廣播於日本全國云、

奉市內又發生 疑似虎疫患者

自虎列拉侵入奉市以來、防疫委員會及警察廳、協力實施預防、以資使市民徹底其害、廿一日午後十一時許、南市場東緯路門牌七十四號、住戶原篤慶之妻劉氏、年六十一歲、忽患吐瀉之疾、即經當局認爲虎列拉容疑者、收容於傳染病院中、廿二日上午判明爲疑似虎疫、現當局正在努力從事預防工作中云、

抬頭營遷安共匪 已被滿日軍擊滅

【承德專電】侵入熱河省境之共產匪團、受滿日軍之猛擊、再向河北省內遁走、而據二十一日當地接到之情報、則前十八日接得於河北省抬頭營(山海關西方)附近有約五百名匪團潛伏中之報之滿洲國軍、與日軍飯塚部隊協力、敢行勇猛果敢之拂曉攻擊、約三小時、使其向西方潰走、於此戰鬪之遺棄死體三十六、我方無損害、又同日早曉、日本渡邊部隊及國軍朱部隊、攻擊在遷安三百名之匪團、加以包圍攻擊、擊斃敵匪三十、十九日午前七時、遂將該縣城、完全佔領、於此戰鬪、日本軍之戰死一名、至負傷者、日本軍二名、國軍一名云、

義盛永被懲

大和警察署特務係、於十九日派特務在大和區橋立町二番地捕獲暴利商雜貨營業義盛永執事、王慶元、因私漲紙烟價格、當將帶署罰、嚴重懲治云、

天氣豫報

南風晴後陰 似有驟雨

昨(廿二日)日溫度 最高‖廿八度一九 最低‖一七度四

驚人書籍

增訂再版 各科常識問答叢書 向各界誠懇介紹

當此炎暑。適值各校放假之期。而一般學者。多數爲解決秋季學業問題。一時苦無考試之參考書。敝店有鑑及此。特請名家細心蒐集。編著各科常識。內容完全採取問答体材。剪短補長。堪爲近代罕有之書本。凡我『仕』文官考試 中學教育試驗 學生投考指南『農』農林概要問答『工』化學理解礦物問答『商』商業經濟社會。教育。仕農工商。各界無不應備一部。以作參考範本

▲各科常識是學生們自修的生力軍

▲各科常識是教師們備考的愛克司光!

▲各科常識是社會各界應需的模範南針!

▲各科常識是搜羅殆盡最適用的書中霸王!

(全書內容總目)

1 建國精神問答 2 日語問答 3 王道問答 4 農業學問答 5 商業學問答 6 經濟學問答 7 社會學問答 8 市政學問答 9 音樂問答 10 論理學問答 11 心理學問答 12 教育法令問答 13 教育學問答 14 英文法問答 15 滿洲歷史問答 16 日本歷史問答 17 滿洲地理問答 18 日本地理問答 19 外國歷史問答 20 外國地理問答 21 自然地理問答 22 人文地理問答 23 經學問答 24 物理問答 25 算術問答 26 三角問答 27 幾何問答 28 代數問答 29 植物問答 30 礦物問答 31 動物問答 32 生理問答 33 化學問答 34 附錄

△發售特價(月二十日至九月底止)
全書一千三百餘頁。分訂五大冊。約六十萬字。實价貳元 特价一元六角。外埠另加郵費二角二分(九折)
(備有新書目錄函購附郵二分) 振替奉天三七九八號

奉天中央書店版總代售處 奉天鼓樓北 大東書局

留聲機 和洋樂器 寫眞機 玩具一式 空氣銃

名古屋貿易公司 奉天城內 鐘樓南大街

瀋陽中國銀行

存款	匯款	放款	其他業務
定期 活期 存款利息優厚手續其他簡	電匯 票匯 信匯 國內外各埠均可通匯	抵押放款貼現放款	進出口押匯代理收付事項

城內行電話號碼 四、二〇三一(五) 四、二六一七 四、三五三
南滿站辦事處 電話號碼 三、四四一八(二) 營業專用 三、四四一〇

奉天商工銀行

本店……奉天城內軍署街
十間房支店……奉天商埠地廿三經路
商埠地支店……奉天商埠地馬路灣東
平安通支店……奉天平安通十三番地
哈爾濱支店……哈爾濱道外正陽八道街
鞍山支店……鞍山北二條町七番地

存款	定期•活期•通知•特別活期•各項存款
放款	不動產抵押•商品抵押•貼現•等放款
匯兌	國內國外匯兌業務
其他	代收款項及其他一般銀行業務

燕都古蹟考 (25)

安定門內交道口府學胡同、元時柴市也、路北有南宋文丞相祠、公諱天祥、字履善、號文山、江西廬陵人、曾舉進士第一、官右丞相、元兵南下、募兵勤王、挾二王入閩廣、兵敗被執、拘燕都七年、坐臥一小樓、足不履地、元世祖聞其賢乃召入殿中、公長揖不拜、世祖喩曰天之所廢、非人力所能爲、朕承天眷命、誠非偶然、汝以忠宋之心事我、我以汝居丞相何如、公對曰我受宋恩甚重、惟思盡忠而已、豈有事二姓之理、宋室既亡、願賜一死足矣、世祖不忍、麾之退出、左右力贊、乃至元壬午十二月初九日下詔殺之於柴市、是日風沙晝晦、公且行且歌曰、我爲忠烈大丈夫、詩書禮樂聖賢徒、竭[illegible]曰、我事畢矣、南向再拜、臨刑從容自若而死、其衣帶中有贊曰、孔曰成仁、孟曰取義、惟其義盡、所以仁至、讀聖賢書、所學何事、而今而後、庶幾無愧、世祖贈公持進金紫光祿大夫太保中書平章事廬陵郡公諡忠武、命王積翁書神主、灑掃柴市、設壇祀之、丞相孛羅行初奠禮、旋風起、捲神主入雲中、天遂晦、雷隆隆如怨聲、乃改前宋少保右丞相信國公天乃霽、明洪武九年北平按察使副使劉崧爲之建祠、永樂六年太常寺博士劉履節奉命正祀典、始春秋祭于有司、景泰時賜諡忠烈、遺像改塑丞相衣冠、大殿三楹匾額曰、有宋存焉、聯曰南朝狀元宰相、西江孝子忠臣、屏風大書正氣歌全文、有碑二座、一爲楊士奇、一爲羅倫、崇禎十七年三月戊申左都御史李邦華盡節於祠中、清朝賜諡忠肅、

世界珍聞及其他

關於滿洲古跡傳說及其神話 （續）

△歡喜嶺古墓　吉林歡喜嶺、因『乾隆帝』行在抵其處、且據高縱眺吉林全城、旋因大臣之奏請止蹕、而向城內龍顏一笑、因以得名、上編已誌其事、唯於該嶺之陰荒僻通蹊徑、一塚高立道左、古道夕陽下、石碑土坵旁、春夏日晌、秋冬氣冷、白鵲黑鴉、一年翻飛而不潰其群、青楓綠莽、半夏依維而不靡其種、均是爲『宋父』之宿塲之遠近因、及其於『人生』之孑遺之舞陳果——之適切之對象、正碑誌可識爲『宋進士』之父託骨所在也、狐埏依草萊、古墓遠墟烟、景色蕭索、境界暗淡、至觀臨之恒黯然而傷神、但談述之則悠然而助興、其傳說蓋謂『乾隆』駐御足之地、即靈秀光盈、適宋父病死、無意葬於此『御足』之中心點、得風水之滋培、脊人文之萃類、其後竟蔭蓋及其子、一科而『進士及第』即今已謝世之吉林進士『宋乾坤』也、

中之五徵也、顧往還甚少人跡而交通仍背僻塲、唯見其『古塜』荒凉、山陰冷僻也、然每日僅見之行人、凡經行宋墓者、罔不憶起當年之傳說

據謂宋父係一窶人、赤貧無所恃、室家難自養、更嗜杯中物、恒永朞領會『壺中日月』風光竟終年度其『醉裏乾坤』境地、身乏一技之長、家無半縷之蓄、窮愁潦倒、夢死沉淪、僅一髮妻及一子、已啼飢號寒之瞻顧不遑矣、

一日宋父垂釣江邊、得魚易酒、飲於坊間、醺醺大醉、步履偏曲、行且覓歸途、經歡喜嶺之麓、神經麻痺、軀惓笄、委身蒿草中、酣然入邯鄲、將午即寤、至中未興、詎其所臣塲所、即『乾隆帝』行在之禁內也、時帝方卸行裝、緩步坡原侍衞近臣、伴駕於後、至青楓之側、常駐足覩臨前、忽見逢草叢間、隱約臥一人、當以禁地不肅、有司之責、乃嚴詰近衞、將治職守者以『疎失』之罪、時宋父已醒、星忪睡眼、向望愕然、將起立、左右詑之跪、詢以犯蹕之由、宋骨輭筋酥、

而爲侶伴間談助之資引、由而益爲聆者轉述之材料、故地處雖接陰山、而傳說却遍各處、今猶見一二旅者抵經其處、指手畫腳、娓娓以道其秩事也、

△天子腳進士

舞場怪客"機器陳" 在天津鬧出笑話來

北京舞場、怪客陳某、聞係協和醫院職員、素以跳舞姿式稀罕、兩手平伸作蝴蝶之狀、臀部異常活動、腳下步法雜亂、以胡蹦亂跳爲拿手、故人送給他一個很合式的綽號『機器陳』、因其起舞時恰似在上機器也、日前赴天津當夕即至小花園也該舞女馬婷婷倒運、當被機器陳選上、下池表演他的拿手好戲、一般舞客皆駐足圍觀此難逢之『耍猴戲』、機器陳見爲人注意、則更加足碼力連露身手、正當興高彩烈之際、一個鷂子翻身未來好、只聽砰的一聲把個婷婷拋倒地上、來了個坐墩、惹得全場大笑不置、

用火柴製成的無音提琴

日耳曼民族自希忒勒登台後、國家日强實業振興、工廠林立、橐橐之機器聲、比比皆是、爲恢復人民日間工作之疲勞、德政府規定一種法律、夜間十點後、無論何處、若有機器聲、或音樂聲、甚至犬吠、事主應受懲罰因受法律限制、爲避免衝突、最近柏林城中、有位提琴聖手、發明一種無音提琴、琴之尺寸與通常無異質非木料、說來令人奇怪、乃兩千零七十一根火柴所製、因市民好奇、全時定價極其便宜、購者踴躍異常、琴底按設兩條電線、用耳機扣於耳旁、奏時雖無音韻、但奏者由耳機內能知音節是否合拍、對於新之練習、亦奏神效、柏林城中、爲應付市民之需要、夜班音樂學校、亦設立不少、音樂師大走紅運、每月收入、得利五倍、現亦採用此法傳授門徒、據云進步迅速異常、不亦奇乎、

美國萬博中之"太陽之塔"

▲將於明年在美國金門寶島上開幕之萬國博覽會、其中主腦建築物、爲一高四百呎之塔、名爲『太陽之塔』、塔上將懸掛精製之鐘共爲四十四枚、將聘世界名鐘手奏之云、

背包　猺民奇俗之一

猺民是開化最晚的民族、古『八蠻』之一、大數羅居於雲南、貴州、廣東、廣西及湖南各省、在湖南者則以近粵桂邊界數縣爲多、深居青山曠野之間、見聞甚陋、故渠等之進化、較之漢族遲、在風俗方面、尤爲奇特、無論任何人家皆以廚房爲應接室、賓客至家、先入廚房、內中設備、較之他室爲潔淨、內置一石盾、光可鑑人、謂爲傳代之物、招待賓客、權屬女子、男子、則毫不過問、賓主見面時、先須握手、然後通問、通問之後、始陪至室中就坐、款待茶酒、所食用的點心、皆屬自製之油炸物餅乾、飲茶後繼之飲酒、席間肴饌、多屬野獸之肉、酒多漢糧所造、婚姻手續、尤屬滑稽可笑、家中所養之女子、年將及笄、必先使之背包（即破壞處女美）始能字人、如不背包、則視爲無人喜愛、反爲人所鄙視、亦無人與之議婚、背包的對象、由女子選擇、得人後、即留在家中與之同宿、並不須稟明家庭、同宿半月之後、家中始大張筵席、款待其婿、遍請親友作陪正式宣布婚禮、並購買禮物、送給其婿、婚姻不用媒妁、每年三月三日、擇一寬敞幽靜之所、集合各處已背包未婚之男女、相與鬥歌、若情投意合、男子則折野花數枝、置諸籃中所愛女子家中、以爲聘禮、嗣後則擇期婚配、伊等逢頭跣足生活甚簡、現被漢人稍爲感化、除上述之特奇風俗外、日常生活、稍見改良、然比之漢人、仍望塵莫及也、

章一山稱章遏雲爲宗女 並爲編印遏雲集行世

同人章一山左丞（梫）自署抱冬老人、在津賞識女伶章遏雲色藝、乃稱之爲宗女、並編遏雲集、以結翰墨緣、仝書一小冊、宣紙朱欄、裝璜古雅、所刊詩詞百二十餘首、均係名流手筆、華璧臣老人爲是集題箋、王伯龍夫人坍丹玲女士書梅、刊於書面、外函則係孫正蓀法學家篆端、郭嘯麓提學撰駢文序言、抱冬老人跋語殿後、題辭甚夥、集中有遏雲造像二、附錄遏雲贈李直繩將軍壽言水竹邨人紫蘭、陳少梅寫雲山圖、均爲名貴之作云、

珍屑

▲世界最大之鐘、爲日本大阪某寺中之鐘、以青銅鑄成、鐘口寬十六呎、全鐘高二十六呎、一敲可聲聞六七里、云已千三百餘年矣、

▲預防天花痘苗、一向在牛身上培養、現英倫二名醫、已發明改在雞蛋上培養、曾用二十八個雞蛋試驗、所得痘苗、足供接種七千人之用、

▲天狼星座有一衛星、據天文家計算、星球引力較地球大萬六千倍、設有一人、重百五十磅、到此星上、則可重二千噸、

▲美國有一鹽湖、此湖並無出口、其中之水、惟有藉蒸發以逸去、於是湖中鹽分甚多、人泳於其中者、得以不沉、潛水不愼者、且易傷及肢體、

▲今之雕石像者、恒得素白石刻、決不着色、但中古以前、石像雕畢、衣物等處概行塗色以彷眞、

▲麝（鹿之一種）近後腿之處、有發香之腺、天然麝香即是此物、

小梅蘭芳畢業紀念

富連成五科學生李世芳、詹世輔、裘世戎、沈世啓、劉世蓮、佘世澄、徐世光、徐世亮、劉世裔、王世緘、王世襲、蘇世貸等十二人、於本年陰歷七月、先後坐科期滿、富社已於二十六日（星期日）上午九時、在富社大禮堂擧行畢業典禮、分別柬請各界參加典禮、備有精美茶點同日並演畢業紀念戲一塲、戲目爲第一部之太眞外傳、請柬原函如次、

敬啓者、敝社學生李世芳等修業期滿、茲訂於本月二十六日（星期日）、上午九時、在本社擧行畢業典禮、屆時恭請台端臨涖典禮、俾蒙指導、則受贶良多矣、（北京富連成戲劇學社謹啓）

至於典禮次序、（一）振鈴、（二）全體就位、（三）社長焚香叩拜祖師、（三）叩首、（四）本屆出科學生焚香叩拜祖師、（五）出科學生向師父師叔教員中保介紹家長人等行叩拜禮（六）社長及全體教員向家長中保介紹人等相向致賀、（七）在科學生向出科先進五行致賀禮（八）社長致訓詞並致祝詞、（九）教員先生致詞、（十）學生家長致訓、（十一）來賓致詞、（十二）中保介紹人致詞、（十三）學生代表致答謝詞、京市一部名流、爲李世芳（小梅蘭芳）編印之李世芳畢業紀念冊）頃已付印、執筆者皆詩文名家如凌霄漢閣主、求幸福齋主、梅蘭芳、齊如山、吳菊痴、陳墨香、沙大風、王伯龍、杜穎陶、佟晶心、劉雁聲、汪怡厂、徐漢生、吳幻蓀、方問溪、張醉丐、李薰風、吳宗祜、賈仙洲、湘逢、魏病俠、慶博如、景孤血等數十人、圖畫方面則有李世芳梅劇專業、李世芳化裝譜、李世芳生活攝影及與梅蘭芳夫婦合影約四十餘幀、此外尚有葉淺予作李世芳速寫、王青芳木刻像陳半丁、梅蘭芳爲李世芳書畫等、用淡青色百二十磅銅版紙精印、封面、爲拓印之梅蘭芳題簽及梅蘭芳畫梅、蒼色設計、極其精緻、約四十餘頁、幷有李世芳英文專頁、閒第一版印刷五千冊、分送京、津、滬各界、概不取貲云、

黨人醜史

曾仲鳴計餌花瓶 于髯從中敗事

曾仲鳴、與其妻伉儷極篤、出入相隨、形影不離、某次曾以事赴滬、其妻因病未偕、時鐵部有女打字員梅三姑者、是日、應母召、請假往滬、適遇曾於車站、詢以何往、女以實對、曾對女固早具野心者、乃囑女不必購票、謂有花車可坐、且云、『彼此同車、可破岑寂』、女也頷其首、表示同意、上車後、曾故旁女坐、絮絮詢女家事、女答語甚詳、且狀甚親暱、時車將啓行、不料事不作美、忽于右任入、蓋于亦以事赴滬、有人告以曾在花車內、遂往晤、並擬與之同車、于睹女、誤以爲曾婦、乃詢曾云、『尊夫人亦同行耶？如此甚佳、聞夫人留法久、途間願聞巴黎俗尚、以啓茅塞』、女[illegible]聞斯語而赤狀窘、曾正欲代辯、而于又曰、『嫂何默不作語、豈以老悖爲唐突耶、若然、乞恕余多言』、是時、女更偪促微睨曾、不知所可、曾乃曰、『于院長誤矣！』正欲續下、于急插語曰、『誤乎！誰不知嫂夫人之旅巴黎』、曾曰、『非此誤也、此梅女士、乃部中職員』、至是、于始恍然、急向女謝過不置、女也嫣然一笑、而曾則大爲不滿云、

人道是孔孟
眼藥是老篤
一服利導　百害消散　功出藥靈　價宜大衆
參天堂紅色健通丸
各埠均有藥房代售

惠購請認明左記商標！ナショナル
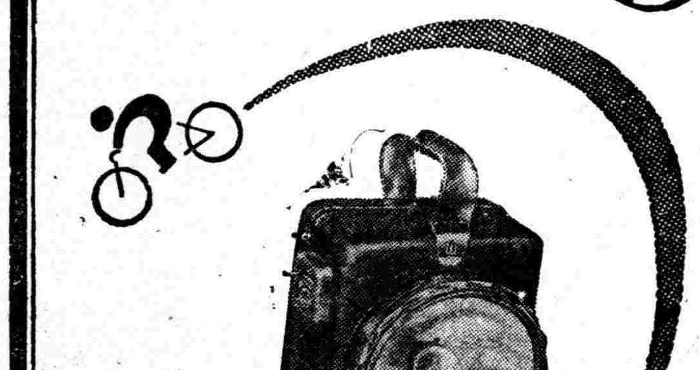
（松下牌）
手提電燈還是納閃能好
ナショナル
松下乾電池株式會社

金剛藥片　補腎壯陽　添精益髓
本靈片主治先天不足氣虛精弱腎囊潮濕陽萎不擧腰腿酸痛一切腎虛等症
（用法）每飯前服二片晚眠時服二片開白水送下
（價目）每大瓶二元一打二十元每小瓶一元一打十元
哈爾濱道外十四道街　老福春堂

劉氏金丹　專治咳嗽　全國馳名
本金丹主治年久咳嗽感冒傷風咳嗽氣弱咳嗽吐痰吐血咳嗽風火咳嗽痰喘哮喉等一切咳嗽
（用法）每飯前服一付開白水送下
（價目）每匣國幣一元每付一角
總發售處哈爾濱正陽十四道街　老福春堂
外埠無處購買將欵滙寄哈爾濱本藥店無誤原班回寄郵票代價均可
大連德記仝棧　大連華西藥房　奉天大成藥房　奉天大德生　奉天新新藥行　吉林五洲藥房
四平街和發瑞　開原義和堂　瓦房店康德記　遼陽義和堂　遼源德慶會　安東大生東
新京耀廷藥房　新京義和謙　公主嶺三合德　公主嶺泰和春　圖場基田藥房　江省新新藥房
江省德泰盛　海倫久逢長　蓋平洪春堂　鐵嶺和發久　洮南永和堂　通遼德慶會

食後胸內痞塞
嘔酸　噯氣
空腹時胃痛……
……胃酸過多症狀

凡有前述症狀之人、應及早速服諾餌妙散片治療、否則胃內糜爛、有形成胃潰瘍之危險。

諾餌妙散片在胃內能掩蔽胃粘膜之全面、以隔絕胃液刺戟而保護患部、同時又能吸收胃酸、收斂胃腺、以減低胃內酸度、並抑制胃液之過度分泌、一方面更因有莨菪膏之配合、兼有對症止痛之効、是故對於胃痛及其他所有胃酸過多之不快症狀、洵有根本治療之功。

【主治】胃酸過多　胃痛　胸內痞塞　嘔酸　胃潰瘍　胃炎　噯氣　便秘　酒醉　船車眩暈

【包裝】大粒　二片　六片　一八片　四五片　九六片　一〇〇片　三〇〇片
小粒（新出品）一二片　八〇片　三八〇片

株式會社 武田長兵衛商店
總行 日本大阪市東區道修町
支店 奉天市春日町十三番地
各大藥房 均有經售

諾餌妙散片
ルモザン

大連特刊
第二二八號
盛京時報大連支社
大連市曇町二番地
電話三一九六五番

社會教育委員會 匡救目前時局
一心協和立世界和平之基

關東州社會教育委員會、十八日午後一時、於州廳會議室內、開催臨時委員會、席間決議左列數項匡救時局、同時對於國民精神總動員關東州中央實行委員會主催之經濟戰强調週間、與以側面的援助、三時頃散會。

決議

吾等社會教育委員、鑑於現下時局、本乎原來之使命、爲努力達到國民精神總動員之成果完璧計、諸委員間一同、應以不拔之信念、以當其事、故誓必率先躬行、以爲大衆之範、是故特實踐左列各方策、以匡救目今時局焉

記

一、今次之事變爲求東亞安定、日華相提携之下以樹世界和平之基礎、故甚闡明帝國國是遂行之意義、

二、發揚國民之眞精神、以協和一心、顯現一國一家族之眞姿、

三、日常生活上諸般行爲、須有盡忠報國實踐之自覺、

事無巨細須近情理
小崗理髮重整行規
現錢包活價目離奇 吳組合長決意改革

大連小崗子理髮業組合、論他成立的年頭兒、已經是很遠很遠的了、但是直到今日、他們裡邊所辦的各項公事、依然還有許多不合乎人情之處、不拘組織任何一種社會之間、第一要不違背人情、第二要不觸犯王法、然後才能存立得永久、因爲人情即是王法、王法不外人情、査該小崗子理髮業組合、在他成立之初原有一個公約之設定、就是他們行中人、所說的那個規矩、凡是他們理髮行中人、不拘是誰、都得遵守規矩本中之規定倘有違犯者、還有如此長短等說道、如此看來、這個規矩本、是再重要沒有的了、在訂立這規矩本中條文時、應當如何鄭重其事、才是道理、誰知事實上、大謬不然、原來這個規矩本中、有好多條文、既不合乎法律、又不近乎人情、種種矛盾、不止一端、就中很有幾項是誰都能看出來、過於不近情理了、例如價目規定、平日一個價目、每逢年底或節底只改個加倍的高價目、理由是年底節底太忙、理髮的人過於多、所以臨時投機一下、大家可以找個零花錢、就此一項、也就不近情了、在其他各行營業中、每當逢年遇節、都要格外便宜一些、爲的是酬答一年間的主顧、獨有理髮行道、來個反比例、難道理髮就不是正當營業嗎、所以這一項的規定、過於不像話、又有一項、指定包活主顧之規矩、也不近乎人情、他們所謂包活、乃是對於一個舖戶、發給一塊摺子、合舖中人、都用這塊摺子、到這一家去理髮、按着三大節、清算帳目、但是我家的包活主顧、不準再到別家理髮、就是有不滿意處、暗中去到別家時別家也不敢應酬、因爲這是違反規矩本、大家都要如此循守、可是在作包活的主顧家、這裡却生出許多不便、說句過甚其詞的話、難道想人家的腦袋割掉、也不準只換一家嗎、這眞成爲世界上希有的奇聞了、以上幾項不近情理的規定之外、還有許多許多也是不近情的、歷任組合長雖曾不時加以改正、惟因應改變的地方太多、相沿成習、也不是一天二日、就可以改正完全的、不過當組合長的、只要知道這是不對、存心加以研究改正、向後自然就會走入正當途徑、叫一般人、不要小瞧了理髮業不是行道、所以他們現任的組合長吳玉堂氏對於以上所說的各項不合之處未嘗一時忘懷、除了已竟改正的、所餘也在計劃研究改正之中、前據該吳組合長談、目下組合公約中成爲最大毛病的、就止一兩項了、其餘因經屢次的訂正、大概都可以說得過去至於所說的一兩項大毛病、第一項乃是價目、第二項爲衛生價目有什麼毛病呢、原來理髮活計中、分包活與現錢活、包活就是長期的摺子主顧、現錢活乃是現錢交易的散主顧、就在兩項之中、價目就不劃一、包活既然三節清帳、應該貴點現錢活當時給錢應該賤點、方才能合乎道理、不知爲什麼、現錢反要價高、包活倒是價低世界上沒有這等矛盾事了、多少年來、早有只加改正的計劃可是直到今日、還是照舊、這未免不大像話、所以該組合長認爲此乃當務之急、近經詳加討議之下、決定在本年度內、即將改正、至於衛生一項、因爲關係尤其重要、組合員中、仍有多不明瞭其旨者、所以對於這一項、近來也必只有一番鄭重之核計云、

追馬主協會即設立

【營口】市內賽馬俱樂部、近爲依期開催秋季賽馬『八月二十六日』開始賽馬、轉瞬屆期、以賽馬之明朗改良爲目的、而設立馬主協會、七十名之馬主連成一氣、以於營口賽馬決、於優勝馬(神驄之馬主)『鈴木完一氏爲始』、會屢經討論協議、現於近日即得成立、已與俱樂部及騎手協會同一步驟進行、對於今後馬匹之明朗改良云、

大連佛學研究會 特請名流講經
平日在晚間星期日白天
講經通過

大連佛學研究會、成立以來日趨發達、現因處此娑婆世界欲除苦與樂、超脫、輪迴惟佛法爲能、以故該研究會、定於八月十六日起、特請眞嶧山居士、講演般若波羅蜜多心經、圓滿之後、繼請王志遠居士、講演妙法蓮華經、觀世音菩薩普門品、每日講演時間、定自午后八點半起、先由滿日各位佛學大家、輪流講解淺近易於明瞭之佛學、九點至十點、爲講經時間、如遇星期日、爲謀男女各界聽講方便、特改由午后三點至五點、實施晝間講演該會對於是舉、日前已向各界分發講經通照、茲覓誌如左、

逕啓者、本會定於八月十六日起、請眞嶧山居士、講演般若波羅蜜多心經、圓滿之後、繼請王志遠居士、講演妙法蓮華經、觀世音菩薩普門品、每日講演時間、定爲午后八時半起、先由日滿各位居士、輪流講演淺近佛學、九時至十時講經、惟星期日、爲男女各界聽講方便計、特改午后三時至五時、晝間講演、處此娑婆世界除苦與樂、超脫輪迴、惟佛法爲能深願男女善信、廣爲宣傳屆時源源賁臨、是所切盼、大連佛學研究會謹啓

徐氏大加整頓後
中央旅館近觀
收容力大設備完全

大連市榮町中央旅館、自從畢經理亡故後、一時幾乎陷於營業停頓、嗣後經多日間之折衝、由大連國際觀光局徐壬伯氏、備出若干資本、着手另加整頓、從此、徐壬伯就是中央旅館的經理人、自那以後、中央旅館果然面目一新、不拘外較先前大不相同、本來中央旅館就是大連地方數一數二的滿人方面大旅館、地位佔得適中樓房高大無比、已經早爲遠近旅商所愛住的、近來再經徐氏的一番整理、談到前途眞可謂無可限量、確不是其他所可比的、就說金少山來連演劇時、第一掛心的、就是大連有沒有最適宜的大旅館、經了許多人的討論、結果還是住在中央、因爲別的莫論、就止沐浴室一項、別家就沒有預備、而金少山却是非在家裡洗澡不可、除了中央、反有誰家呢、他如收容力之大、尤其不是平常、甚至於來個三五百口子、中央絕對不愁招待的、其餘一切設備也就不必細談了、

始亂終棄
婦人到底爲兒子
要兒子不要母親
朋友疏通無結果
少婦因病暫回家

大連市內某號煤廠執事人某、因爲半百年紀、雖然有了相當財產、却是膝前空虛、沒有兒子、他由東原籍地家中、當年雖也有個髮妻、無奈不但老了、而且最近又死了目今大連地方現在還健在的那位太太、人雖不十分老、可惜妓女出身、生兒子辦不到、某執事也是盼子心切、不管什麼天理良心、仁義道德、遠在復縣地方、弄到手一個青年的有夫之婦、二百六十元的價目、竟使這個少婦、脫離了丈夫、跟着某執事可過下半輩、據說這件事、某執事是在去年辦到手說起來眞是幸運事、就在今年舊正月某日、那少婦一舉而得一個肥胖的男孩兒、自那以後、誰都知道那少婦、正式成爲某執事的太太了、就是某執事本人、也應當特別的歡喜一陣、因爲種瓜就得瓜啊、

但是天有不測風雲、人有旦夕禍福、那位少婦在沒有得兒之先、或者心中多少恐慮一點不知某執事的心情、是否能夠長久、但自生下一兒之後、不獨少婦自己、就是一般知情之人誰也料不到、往後還有別的意外說道、這正是閉門家中坐、禍從天外來、某執事不曉爲什麼不高興、忽然會把這母子二人、置在度外、日子久了柴米不到、連人也不見面、少婦自然着急、及至煩人一問時才知道某執事變了良心、聲言叫她另嫁人、執事本今後不執其事了、這是什麼話啊、少婦聽了那裡受得住呢、萬不得已、自己抱着六個月的嬰兒、由復縣找到大連、到了大連之後、又來一個想不到、原來某執事不給面見、拒不相容、少婦母子無辦法、投在某執事的朋友、張某家中安身、四下託出人來慢慢的再向某執事通融、以上這些情節、已載前報近聞朋友疏通、某執事並不理會、他說這是無可如何的、最後表示出來、光收兒子、不要母親、經人再向少婦說時、少婦那裡能背、也聲言說、母子死活在一塊兒、爲什麼半道分離呢、某執事如果稍存天良、就應當母子一併收容、不然就該拿出一筆養育費、少婦情願母子獨過某執事對於這個要求、一時之間、尙無正式答覆出錢養育她母子、又覺心痛、一併收下、又有些辦不到、爲什麼辦不到外人都不知其詳想要推出手去完全不管、不但良心上、就是五法上、也恐有些講不過去、就在這猶豫不決之中、少婦因爲住在朋友家中、多少說有不便之處、再說某執事既已壞了良心、事體不是一時半刻、所能解決得了的心中一急、也就病了下去、惟恐病有好歹、與天抱着兒子、勉强又回了復縣據說她死了則已、如果病好之日、必將勸起正式手續、再和某執事交涉一番云、

診療科目
內科 外科 產婦科 小兒科 皮膚泌尿科 耳喉科 眼科 救治痲醉品 慢性中毒
奉天市
凌雲醫院
隨時入院
院長留日醫師 高凌雲
醫學士 高李秀春
總院大西門裏
電話四三一一四號

森永咖啡糖
自然美人工美不及咖啡美
無形不覺中本齒老
滑皮膚柔嫩是摩登婦女代表容顏美的化粧品
豈可一時不携帶的麼

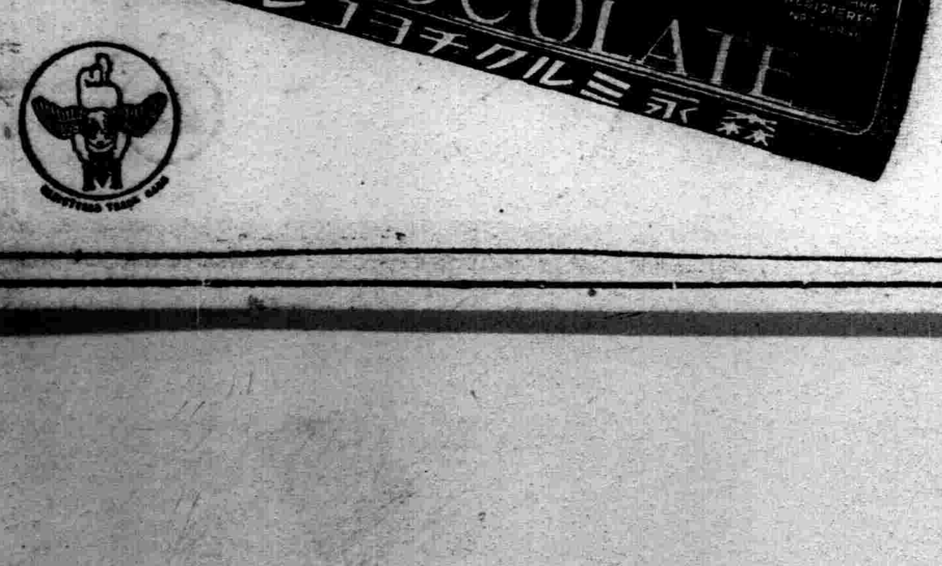

唯有兜安氏馳名藥膏
方為治療皮膚病
最最可靠之良藥
兜安氏西藥公司啟 上海江西路四八九號
各大藥房 均有出售
此外更內服
兜安氏清血藥水
澄清體內血液
雖最頑固之皮
膚病皆可消除
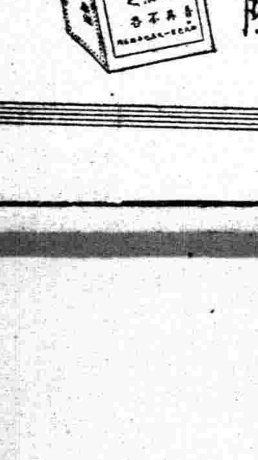
B.P.-818

調味功效。
有點鐵成
金之妙、
味の素
(味之素)
烹調秘訣
休道烹飪須妙手
主婦司廚高一籌
味の素來作調和
任何肴饌都可口

清拌黃瓜
黃瓜上市的時候、價錢不算很貴、買一條、拍碎點了加一薑末、並加味の素少許、調合油鹽拌着吃、清脆可口

童話　天女　（作恒譯）（續）

四

畔克看看天女。是如此的美麗可愛。就把笛子放下。把全身的精神。完全放在兩個天女的身上了。不轉眼珠的睇視着天女。

『你大概知道『天女之舞』的歌曲吧請你給我們吹一吹。我們隨着給你看看『天上之舞』的舞蹈吧！』

『天上之舞』與『天女之舞』是畔克最喜歡的而最得意的所以他也不客氣的吹起『天女之舞』的曲子。隨着天女也就珊珊的舞起來了。這樣的美景。這樣幽音雅調。這樣的美麗天女。這樣的可愛舞蹈。配合起來叫任何人來遊玩也要陶醉啦吧！

『聽人家說。天女若沒有羽衣就不能再歸天的。那麼。我就給藏起一個吧！剩下這天女。嫁給我多麼幸福啊！』

畔克又起了壞意。一方面想着。一方就把一個羽衣裝到自己衣袋裡。預備他未來的幸福。後來。天女舞得疲乏了。就要和畔克告別。可是。兩個天女一看。衣丟了一件。立刻的變了血色。慌忙起來。這兒找找。那兒看看。終是沒有羽衣的影子。

『唉呀！月亮被雲彩遮住了。我得趕快回去的啊！……』一個天女。一邊說着。一邊的飛上天上去了。可是剩了這一個沒有羽衣的天女。哭也哭不出的着急。後來叫畔克看見羽衣沒有。但畔克却說沒有看見。所以她只好留在這島上了。

這天晚上。天女到底嫁給畔克了。可是這小島上什麼忍飢的食品也沒有。只好餓了這一夜吧！

第二天早晨。他們坐了小船。蕩往海岸的附近來。上了岸。到一個村莊。借一所房子住下。畔克到街上討了幾個錢。買幾個面包他們吃了。從此。畔克和天女就在這兒起始過着他們的苦生活了。

兒童

日本國旗的來源　（宣）

小友們。我們當這暑期中。研究些常識我也儘量向大家介紹。究紹最先我們研究日本國旗的來源。我把它寫在下面。

從德川幕府（一）的末葉。寬永安政（二）時代起。日本的國府便漸漸允許和海外諸國通商了。神奈川長崎兵庫（三）等港也漸漸能看到外國船了。

但是。不論那一個外國船的桅杆上。都各自懸着本國的國旗。幟和記號。然而日本雖有各大名（四）的旗。却還沒有規定代表國的旗。因此外國人看到日本的船的標識薩摩。土佐長州（五）等各異。所以不知道那一個是正式的日本船。

於是擁有頂精銳的海軍的薩摩地方的島津齊彬公（六）和。各藩主（七）商量如何規定日本的國旗。

當時島津公徵求意見了。有一個大名說

『德川的三葉葵（八）好不？』可是島津公說

我們國家裏。在德川以上還有萬乘之君呢。決不能拿德川的標識來作日本的國旗。

在他這樣撥過以後。便有人順着他的口風說

『那麼皇室的紋章—菊桐—（九）又怎樣？』

『用皇室的紋章來做人民的總標識。未免太濫用了』可是又有這樣反對的了。

在這議論紛紛中。島津公不分晝夜的想着。不知怎樣却想到圓的太陽。不久便得到水戶（十）的德川齊昭公（十一）等名流的贊許。因此。他很急的和老中阿部伊勢守正弘（十二）商量

這國旗的圖案實在很好。然而我家的標識却是黑的圓。如果一定要用這圓的太陽的時候。世間人一定這樣說。『阿部當了老中的重職。本就很徼倖啦。還要把自已家的標識。作國家的標識。未免太不自量了』。也未可知哪。我希望你另想一個吧。

島津公聽了這話。很不願意的說道。

『那是不成。決不能爲你一人而躭悞了國家大事。我以爲你的話不成問題』於是。仰人鼻息的伊勢守。也只好。

『那麼……』點點頭同意了。

現在。日本旗的記號。決定是圓的太陽了。

日子很快的過了去。在明治三年正式的頒出了下面的布令。

『以圓的太陽。像我們的國旗』。

明治六年十一月三日。也就是明治天皇的天長節。在這天每家門前都懸着威風凜凜的太陽旗。好似象徵着。他們的國勢。正在發展着。

〃註〃

1、德川幕府。即江戶幕府。爲德川家康氏。於慶長八年所設之政府。於今東京。

2、寬永—後水尾。明正二天皇之年號。日紀2284—2303

安政。孝明天皇年號。日紀2514=2619

3、神奈川。長崎。兵庫。地名。皆沿海。

4、大名。爲將軍家將。擁有相當多數土地。

5、薩摩。土佐。長州。地名。

六、島津齊彬公。舊鹿兒島藩主。齊興之子。豪邁大度。活眼達識。夙抱開國之意見而起大業。立百年之計。因嘉永六年。美艦至浦賀。乃力倡造船。安政五年（一五一八）薨年五十。受祀於照國神社。

七藩主。藩之領主。類大名

八德川的三葉葵。即德川家之標識。

九　菊桐。皇室紋章。菊爲十六瓣之菊花。桐爲桐葉鑲以桐花。以花蕾之數而分。五三桐。五七桐。七五三桐等。

十　水戶。地名。

十一　德川齊昭公。水戶藩弟兒九代。治弟三子紀幼名啓三郎。字子信篤慕神尊王之念創弘道館。獎勵文武。銳意輔佐幕政。及幕府末葉。因外交問題之興。爲開港論者所忌。而被禁錮。萬延元年（二四二〇）薨年六十一。諡烈公。

十二　老中阿部伊勢守正弘老中官名。較大名稍。阿部姓正弘名。伊勢守亦職守名其它不詳。

歡迎兒童寫眞

寬甸縣高正範之令郎。乳名德生。五個月

徵答問題

蘭草圖爲四字組成猜中有三名給獎、大下星期二揭曉、

注意　解答用明信片。寄至奉天市隅田町。盛京時報社徵答部即可。詳細註明。姓名住址。

解答　（八月九日）

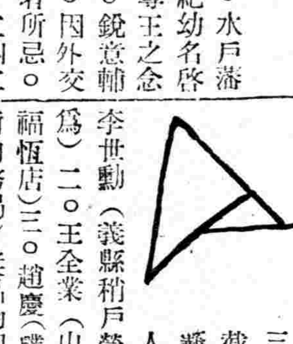

七枝火柴。如此擺法即成二個小三角。二個大三角。茲於截止之日抽籤久中獎三人如下。

一。李世勳（義縣稍戶營子廣德永爲）二。王全業（山西同蒼巷福恒店）三。趙慶（璞新京大同街內務局）獎品物即日隨函寄上。其餘答對而未獎者張瑞雲佟德元。何玉珠。程贊財。趙萬里。王永坤。王致祥。

夏天裏的風景野外

（德惠縣公立郭家屯國民優級校三年生王殿君）

某星期日吾與幾位同學。同到野外一觀。天氣很暖活的。草已經開花了。看很是爛燦着而又美麗。又可觀的。走到田地裡。看高粱大豆麥子等等的。都很是新鮮的。長的已經有一尺多了。被風一吹。擺擺動動很是好看的。觀完了風景。回校每人皆持了一束花兒。走在途中遇見一群小鳥在樹上。歌謠。吾等聽得很是好聽的。以後就入校讀書。就觀不着這光華燦爛的風景了。

試述家庭狀況

双城育德校生（朱蘭英）

予家於城內東北隅。面臨光明大街。行人往來。絡繹不絕。旁有公園。偕友散步。左右鄰舍櫛比。其公園內。花草樹木皆極蒼萃。此家庭以外之況也。至若家庭之中。書房客舍。陳設精雅。臥室膳廚。布置清潔。隙地盈畝。予父闢爲家圃。環以短垣。雜植花卉。蔬瓜之屬。此此家庭以內之狀況也。且予家之人甚多。母理家庭瑣事。父日入市經。商予與弟妹等。晨間往學校肄業。及晚而歸。閑坐燈下。母事縫紉。父講故事。此時也一家之人。歡歡樂樂。則天倫之樂。誠無逾的斯矣。

代郵

劉殿高先生。請將通信地點示知。

交友

双城縣育德校生（朱蘭英）

家庭之中。有兄弟焉。家庭而外有朋友焉。然則朋友者。即異姓兄弟之結合也。故當締交之始。於其友之品德如何。學問如何。豈可不鄭重考慮之乎。夫友有損友益友之別。交益友。則規勸有資。斯可以進學矣。切磋有侶。斯可以察過矣。交損友則。漫遊無度。斯喪其志氣矣。徒嗜酒食。斯敗其事業矣。準是以觀。吾人豈可交有損於已之友乎。豈可不交有益於已之友乎。語云。『近朱者赤近墨者黑』至若朋友交非以道。則未有不投井下石者！噫甚可懼也。

謎語

恨（沒有點良心）

奴（怒從心上起）

瑞會　自河北省廬台華北書局

滿洲國的好處

（德惠縣公立郭家屯國民優級校三年生李向南）

我們在中華民國的時代。受軍閥的壓迫。胡匪滿地。各處搶奪。擾亂人民。官兵不打胡匪。學生不得讀書農人不得耕種。商業不得買賣。工人不得作工。後來日本友邦。把舊軍閥打跑了。以後。日本友邦。又援吾們成立滿洲國。我們這才離了苦海。重到了樂園。人民。安居樂業。無苦無憂。夜不閉戶。路不拾遺。人民享大的幸福。看起來友邦。和我們眞如弟兄一樣呀。

怎樣做好學生

（德惠縣公立郭家屯國民優級校三年生李向南）

好學生在學校內要敬師長愛同學。謹守校規又能每日運動操練身體心身發達每日上學守時刻不遲到不曠課按時去工作在家中孝順父母恭敬長上親愛兄弟人皆稱之爲好學生

敬師長說

（德惠縣公立郭家屯國民優級校三年生李向南）

我們在學校中要尊敬師長。此在教室上課的時間。行禮不許隨意。放學的時間。在街上見着老師。亦要尊敬最要注意的行禮。我們若不恭老敬師長就像牲畜一類是了。

小朋友信箱

哥哥寄來的一封信　（靜廬）

光陰啊！你爲什麼這樣無情呀！你把那繁華無寂『夏』。被你把忽忽的偃走了。那可愛的『中秋』啊。你爲什麼又很快的送走了。是叫我又有何等的恨你呢？眼見又到了深秋的時候了。那夏日很美秀如錦的芳草。到了這個時候。也漸漸的黃起來了！那婀娜的楊柳。也慢慢的露出葉落悲秋的樣子來了！這樣悽凉的慘景。使人看了怎不傷情呢？

無聊的我。在一個星期六飯後的夕陽下。手拿着一本日記。開看着。聽！那外邊的秋風。不住在那裡搖擺着。將枯的楊柳。看！那蔚藍的天空。已佈滿片片的白雲。雲間如絲的細雨。浙浙瀝瀝的下來。似煙霧般的天空裡。飛着群群的小鳥。喳喳的叫着。好如說。『天氣要冷了。大家快築巢吧！』我在這寂寞無華的屋子裡。能不覺到一種慘情嗎？

我正呆呆的坐着。忽然一陣秋風。吹進來一片黃葉落在案上。我很快的跑近前。一看原來是英弟的一封信。我欣喜的折開一看。知道你身體很好。我十分的快樂。你上次來的信我已看過了！但是我對於文學上。也勉强研究些。不過是新詩啦。小品文啦。等…我也時常東拉西扯的。胡作了幾頁。內中也無有什麼意思。不過我還仍舊的前進着。

現在家裡老幼都很好！不用掛念。我在這裡身體也很强壯的。我有心再往下多說幾句。怎奈那無情的太陽。已沉落在西山去了！英弟呀！下次再談吧！祝你

身體活潑　學問無量

賢。九月廿五日抄於雨夕之時

洪盃敘俠圖

第三回　三一七　【張青山】

白蓮教匪奸狡刁頑肆兇殘自作還自受

武當俠劍忠誠智勇逞神威衛國復衛民

刀。往上一架。賊人心說。你這是找死啊。兩隻手你也架不住我這口刀哇。那知道這是人家康氏門中的絕技。名曰單臂托天。反手抛刀法這個招數。刀頭向左。刀纂向右對面的敵人軍器落下。橫刀杆往起一托自然是千斤不壓梢勿論敵人的軍刀。有多麼重。一立刀杆。自然滑下。敵人走了空招。露出脖項。往左首一帶坐騎。磨手一刀。便可立斬敵人。少公爺一照面便使這種招數方驍那裡能够懂的自以爲得手哪。刀落上順人家刀杆往下一滑。險些兒刀頭點地。明白是中計了。可也晚啦。就覺着腦後一陣涼風。閃躲不及。斗大的頭顱。落於就地。康國梁這一刀。直斫的三軍喝彩。齊稱好漂亮的刀法。少爵主抬腿掛刀施展走馬搶金錢的工夫。由平地將賊的人頭提起圈馬回歸本隊。罷下坐騎。高捧人頭說道。小將走馬刀劈。賊將方驍。提頭交令。老師徐達。連連稱贊。命人將首級接過來。懸掛纛杆。然後說道少公爺。你歸班歇息去吧。康國梁遵令退下。賊軍這邊兒官將。馬走刀橫斬了方驍。無不心驚膽落當時怒惱尹大帥。用令旗指道。左軍大帥康斌當場臨敵。康帥應聲遵令。拍胯下甘草黃驃駒。橫掌中鳳翅金鎲。馬踏軍前。厲聲喝道。現有鎮海左軍大帥。康斌康鎭宇。在此。那一個不怕死的向前來一戰。花侯爺討令當先。到在戰場之上。並不通名道姓。掄動亮銀盤棍蓋頂就砸。康斌捧鎲相迎。二馬亦馳。棍鎲交加。一場惡戰。約有數十個回合。徐大帥見花侯爺棍法散亂。忙令丁廣瑞換回花侯爺。勿得違誤。護國王拂掌中大槍。馳至軍前。喝道老帥令下。着花侯爺歸隊。抗令者斬。說着話捧槍擋住康斌。花忠孝退歸本隊。口稱末將無能。在帥爺尊前請罪。徐達說力戰強敵有功無過歸隊歇息去吧。花侯爺退下。徐帥再看戰場上丁王爺也是抵擋不住。立刻令下。命開國王常廣瑞前往。常王爺遵令而出。追風踏雪烏走動如飛。抖一抖掌中渾鐵托牛點鋼槍。到在疆場上。一言不發。提槍就刺。廉斌橫鎲磕槍。嗆啷々響聲震耳。彼此佩服。齊聲說道好力量再來。兩騎馬來往奔馳。兩員將拚命相爭。金鎲對鋼槍鏖戰在疆場上。敵陣中。鎭海大帥。將兵符號令交於纛尚執掌。抬腿摘下。素纓亮銀錐。催動金睛閃電白龍駒。馬到疆場之上。抖丹田一聲斷喝。說道本帥請明軍招討徐達疆場一會。徐大帥見此情形。微微冷笑。罵道胆大毛賊竟敢如此無禮。遂將兵符令箭交於濟台老叟。代行職權。逆通名受死。只見敵人滿面帶笑。口稱老帥。不認識本帥麼我來告訴於你。某乃白蓮教。總教主纛祖師爺駕前。鎭海大帥尹琪祥的便是。只因我家教主。受了莫文豪的詭計。全軍被困。本帥由礁島提兵前來。接應我家總教主。今日軍前會戰。請你聽我的金石良言。將登萊青三府讓出。就可以彼相安無事。你要不聽我的言語。兵敗將亡。全軍覆沒。那時就悔之晚矣啦。徐帥聞言忽然大怒。大罵喪心病狂的叛逆。滿口胡言亂道。休走看刀。話到刀也到。直劈賊帥。尹琪祥。捧錐相迎。殺在一處。兩陣上人聲吶喊驚天地。戰鼓鼕鼕似雷鳴。旌旗招展。土雨橫飛。征雲滾滾。紅日無光。濟台老叟。觀敵略陣。見戰場上。雖然未分勝負。工夫一大。賊兵必佔上風。事已至此。只得作孤注一擲。這正是一朝權在手。便把令來行。把掌中令旗一幌。喝道丁廣瑞聽令。丁王爺馬上欠身答道。末將在。濟台老叟說道你率領。長箭手與火箭手。搶賊人的左翼。勿得違悞。丁王爺遵令退下　老島主又叫開國侯花忠孝聽令說你帶槍弩砲火隊五百。搶敵人的右翼　勿得違悞。花侯爺遵令去訖。又將雲威兄妹叫將過來說道。你們兩個人。在步下等到機會到來。務將廉斌活擒。聽我發落。兄妹遵令退下。又將四個徒弟叫將過來。分付道少時亂軍之際。你們四個人保護老師。乘機亮軍刃砍倒敵人的戰馬。若能將尹琪祥拏獲。是你等奇功一件。楮氏弟兄應聲退下。老島主將令旗。向護纛旗的將官一指又往軍前連指三指。護纛的將官。將大纛旗。向前招展了三次。火工司將預備就的牛腿子砲。一齊點着。原來是這種令一發。全軍出戰是最爲嚴重的　說句俗話就是拚

招募汽車學生

○敝學校爲鑒於目下汽車運轉手人才之缺乏、與社會之需要、乃廣行募集練習學生、如願入學者、請即來校報名、甚爲容易、得獲免試之優遇、學成就職、機會不再、時日無多、請速爲要、

本校內容

一、滿人學生在學者三百餘名
一、實習車輛二十餘輛
一、一切實物模型設備完全
一、第一第二實習場廣大、
一、教室、宿舍之設備完善
一、教授滿人專任
一、使用之教科書爲滿文

內容完全　教授責任

○本校滿人畢業生就職於奉天交通公司者已超過百餘名
○創業以來之畢業者數達千餘均活躍於滿洲各地
○附設修理養成部、工作機器精密測器、特殊工具等設備、投資萬餘元故稱完善

歡迎參觀

國際自動車協會 滿洲指定學校　東亞自動車學院

奉天商埠地三經路八緯路　電話二一二四七九番

奉贈說明書（附郵票三分即寄）

各種抽風　小兒救驚丹

漢醫沈文魁宗之創製

適應症

急性驚風　卒然抽風　瘧大氣閉　角弓反張
暴動抽風　激烈抽風　手足拘攣　閉欲抽風
初生胎風　久病抽風　每付壹元　每打拾元

益善藥局

鳴謝　治愈梅毒及鼠瘡

啓者敝患瘰癧五年之久腫痛破爛串於兩腋經用奉天大東門裡北葦行胡同三號濟世藥房梁宅萬靈鼠瘡藥三料愈後數年未犯再敝戚吳君在江省充差患淋年餘誤服頂藥轉變梅毒下疳潰爛危險萬分令服梅毒淋濁殺菌散六付由大小便化下毒菌惡物亦即獲痊足徵梁宅成藥均有特效爲此廣爲介紹以便多救患者是所愿也此啓

遼中縣公署　石鍾琳敬謝

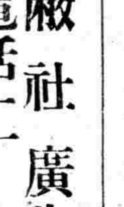

敝社廣告事請通電話二一二〇二二

無効退款　別府淋藥

譽爲世界第一的溫泉都市日本別府市所產出的「別府淋藥」是因對於淋濁白帶下等具有迅速顯著的効果、故無論任何難症也祗以兩三日的服用、膿血疼痛大見消退、經過一星期能臻無憂之境

藥價　試用　一二円　急性用　三円　慢性用　五円　後藥用　十四円

◎淋濁治療者承索文獻即寄不取分文

免費奉贈　定價二圓之淫臭散兩袋　件（定價二圓者）不取分文
但對惠購內用別府淋藥者爲限添贈有滲透吸收殺菌効力之淫臭散兩袋及淋滌器一

別府淋藥責任專賣所

奉天青葉町三七　同木曾町一四　同淀町一數一境　同千代田通五番地　同平安通一一番地　同紅梅町五一六地　同浪速通り五番地　同小西關大街路南　同加茂町一四番地　同東三條通市場角ハ　撫順東三條通一一　同驛前千金大街一三　同新楊町五　鞍山北三條町一丁目

力シ藥局　滿洲藥房　立花藥房　福壽堂藥房　那須藥局　平安藥局　金子藥局　ナニワ藥房　吉本大吉藥房　大田藥局　レルヤ藥店　文化堂藥房　新楊堂藥店　保健堂藥局

營口新市街　遼陽白塔大街郵便局前　鐵嶺松島町　新民府大同　遼源縣鄭家屯　安奉線連山關　四平街發祥街　同南三條通　同中央通　蘇家屯昭和通　海城小南門前　開原福昌街一　安東縣市場通八丁目　同安東驛前通

寶滿洲堂藥局　並木文光堂　若松屋藥房　昌平堂大藥房　窪田廣濟堂　久恒商店　資生堂藥房　岸回生堂藥房　三共藥房　小池延壽堂　津田宗計　森田洋行　龍雲堂藥局　石本藥局

安東縣中央通二丁目　同安東省通化　熱河承德街　同承德大神廟街　赤峰二道街　錦縣東門外大馬路　日新京三笠町三丁目　同東三條通六〇　同老松町　同東一條通り三ノ二　同永樂町

土井商店　廣濟堂藥房　永昌藥房　田中大藥房　承德大藥房　キヒロ藥房　富永藥局　日滿藥局　協和大藥房　西澤杏雲堂　新京藥局　山口商店　太陽堂藥房　川口藥局

別府市楠木町　含有溫泉原素的別府皮膚藥　本舖　岩里天然堂　振替下關八九四〇番

韓奇逢　白鳳丸

韓奇逢（有十餘年歷史）最得女界信仰

藥中的神品　病者的福音

主治：婦女經血不調，赶前錯後，白帶過多，心忙心跳，久不生育，子宮寒冷，腰腿酸痛，久患小產，四肢無力，飲食不進，夜不安眠，經色不正，紫黑成塊，或淡白色，氣虛虧血，咳嗽痰喘，功效異常

黑字鳥與天淵之別　認明韓奇逢老牌

定價　每盒五元　每打五十五元

滿洲國發行處

奉天大西邊門外路北四二號　韓奇逢藥房有限公司
大連平和街四八　韓奇逢藥房有限公司
新京四馬路中興大藥房　韓奇逢藥房有限公司
哈爾濱道外正陽十道街十一道街中間興周診療所內　韓奇逢藥房有限公司

本藥特色

用科學方式製成、丸粒小、服用便、効力大風行各地、有三十餘年歷史、主治婦女一切經血百病卵巢疾患、子宮寒冷、內分泌不足勞傷、氣鬱、帶下、小腹塊病、服之一盒有效立竿見影、

【定價】每盒裝二百粒售洋五元半打二十五元

華北各地發行處

北京西單北大街一五二號　太原帽兒巷六十四號　厚和市北門裡七號中西藥房　大同北街福興恒　保定縣車站勝記號　灤縣公記商行

濟南鱗祥門外海德四里　青島蘇州路十三號　包頭大前街中間路北　張家口宋記派報社　唐山糧市街一和堂　煙台新華街福昌泰

華北總批發處　天津法租界三十號　韓奇逢藥房

經濟與產業

關于產業五年計畫與昭和製鋼所(一)

本稿爲『關于產業五年計畫現地之一瞥』中之記事、追補爲揭記。

昭和製鐵所用之煤炭、主要仰賴撫順及本溪湖、前者八、後則二之比例、以任何煤之製造。然使用之撫順煤、有幾分、脆弱之感、石灰石、於甘井子採鑛部實施年產六十萬噸供給、斯吾人、對飛躍途上鞍山之一瞥、其現狀洵有時局動脈之感、日滿聯結之直綫其點、得明瞭觀取、第三次第四次增產之完成、更第五第六次計畫之鞍山發展、佔五年計畫之中樞部門、比其他生產部內設備爲最多、故增產達成之期待亦大。

昭和製鋼當面之增產目標、在現下進行之第三次第四次計畫之完成勿論幾次該完成之第五次及第六次之計畫爲進展、隨伴該計畫之增資問題、亦爲考慮之案件、所謂『焦眉之急務』在三次四次之計畫達成原來第三次第四次之兩計畫、待前者之完成、始進行後者之計畫、然對鐵鋼時局之要求有緊切者、該兩計畫決併行强廹之方針、

今推知計畫之企圖內容、年產銑鐵一〇萬噸、鋼塊一八〇萬噸、而對該需給、建設七百噸、鎔鑛爐四基、此中二基即第三次分今年九月中旬爲火入之豫定、更所屬其他之二基第四次計畫者、豫定來年三月爲完成之、

如斯隨伴、製銑鐵設備之擴張、製鋼部門之建設、亦爲併行的、果得即應耶、尚爲疑問中之疑問耳、因該第三次第四次之完成、該年額產、已如前述、銑一七〇萬噸、鋼一〇八萬噸、呈示飛躍的增產、比現在能力銑七萬噸、比鋼五八、——六二萬噸、有顯著增產、更於第五六次計畫、銑三三〇萬噸、鋼二八五萬噸之增產爲意圖、對日滿鐵鋼需供計畫爲一大寄與、極易推知、迨今年末對日供給百萬噸爲可能、於第三次、第四次、第五次、第六次增產計畫完成之曉、昭和佔有之地位、頗爲顯著、

然吾人如斯、呈今日期待之中心、更將來之希望亦多、而昭和當局現遭逢現實之苦惱、增產即應之物資、技術與勞働之圓滿取成等、當事者亦爲苦心之點、生產資材之入取、爲絕對必要事、而更必要事則爲技術者之問題、見學該工場者、得知工場內技術工之尊重之事實、且技術工之質如何、與對工場生產能率影響之密接關聯、

滿洲市場之伸張(23) 關日本商品之躍進

可刮目對滿輸出之將來

相對的及絕對的之增加

(1)果爲飽和點?

建國以來、日本商品之對滿輸出、基於日本全面的指導力之浸透、呈異常闊進、今佔全滿總輸入額約八成、爲絕對優勢、而殘餘之二成、輸入商品佔其主要部分、棉花、煤油、鑛石、麻袋、麥粉等是也、此等殆日本內不產出、故日本品之對滿輸出、大體以現狀爲限度、殆達飽和點、比現在之六億台不進展、事實頗爲有望、

(2)自然的相對增加

然每日漲高之關稅障壁、誘致日本品之對滿輸出增加、又於一方對滿輸出伸展之各輾道、漸呈圓滑化、而滿洲側自身亦隨同五年計畫之進行、各種資材之輸入增加、日人移住者之累增、三千五百萬滿人大衆之生活、水準向上等、此等必然的誘導日本品之輸出增、

假令昭和十年度滿洲國人[口]織布之消費額、推定爲千九百五十萬圓、滿人總人口假定三千五百萬人、一年五十五錢、同年日鮮台之人口九千萬人、消費額每一人一圓七十錢、即滿洲國爲約三分一强之消費額、故滿人消費額七十七錢之時、達二千七百萬圓、已爲一千萬圓之增加、

又滿洲事變前之全滿輸入額、每一人平均爲八圓、現今全滿消費者之構成要素呈漸變、其平均額爲上昇、是更爲必然的上向、故基於此條件、呈自然膨脹、全滿之輸入額、達現在二倍之時、雖同一比率、日本品之對滿輸出、當然爲二倍。

(3)積極的輸出增進策

滿人大衆、未達世界之文化水準、因友邦日本之全面的指導援助、逐漸的向上、故輸出日本品之滿人側售實額、呈示累增之速度、原日本品之低價、滿人生活樣式之簡素等、日本品輸出增之要素、爲本質的充分具備、從後述之農村好轉策、及特產輸出振興策、或移民擴大策等、內部的購買力呈增大、同時實施左記具體的輸出振興策、以滿人大衆爲主體之滿洲市場、更謀積極的開拓、以伸張輸出力、

次爲當面之具體的振興策、列擧左列事項、

(甲)可及的供給安價製品、

(乙)關稅再調整及運費低減 四次之關稅改正後、細目的合理的調整、並希望查定鑑定統一之撤底等、又自昭和十三年十月一日實施之社國綫聯絡之遠距離遞減單一運費制及品目運費制之效果可期待、

(丙)取引方法之改善、(己揭可參照)

(丁)宣傳其他、賣藥、化粧品食糧品衣料品各種機械類雜貨類等宜傳貨之多少、直對於賣額爲左右、就宣傳作戰、最要努力、但對滿人側之宣傳、爲親愛新規商品起見、努力獎勵誘導、期以不斷永續方針謀發展、頗爲有効、即通常在淡字新出、誘導大衆之嗜好心、貨樣市、(即賣會等)應於季節招待滿人之有力批發商主人及販賣員等、注入新商品之知識、頗有効果

孫家灣露天掘運行採煤電車

【錦州】滿炭阜新炭礦子、沿孫家灣露天掘、建設延長廿五基羅軌道、今次已經完成、而運行用八十五噸電氣機關車四輛、並ダンプカー四十輛、近開始運轉着手露天掘採煤作業矣、

鞍山鋼材十萬噸增產

【大連】鞍山鋼材在八日東京開催株主總會、可決本年度上半期決算案決冬期紅利一成(据置)、於該總會現在生產能力五萬噸改十萬噸、直通日滿商事、對昭和製鋼、接洽鋼廳供給增加、右增產計畫中包含鐵塔製造、鐵塔工場既着工於明春完成之曉、十四年度年產五千噸十四年度以降年產一萬噸之預定、

華北與新民會 組織・活動・主義【7】

河北省工作實例

臨時政府管下之各省中、比較治安狀況之佳者爲河北省、故省中新民會運動整備者、亦爲河北省、以下觀同省內實施之工作概況、新民會運動之具體的理解資料、

河北省指導部、其工作地域大體分冀東地區、津浦沿線、天津都市之三地區、各部應狀況進行工作、

(1)冀東地區

冀步幹概爲舊冀東政府管下所屬之地域、比他地方治安及其他一般社會情勢、呈比較的整備如通州事件雖惹起不祥事件、在殷汝耕政治管下、比較的不見反日抗日思想之侵蝕、新民會運動極容易展開、工作道尹爲部長、以冀東指導部爲中心、以三年計畫謀進步、第一年目灤、昌、豐潤、薊、寶坻之五縣、第二年目七縣、第三年目、以殘餘之九縣開設指導部、又于同時、組織單位分會之結成、以五年計畫、第一年結成十分會、第二年結成二十分會、第三年結成六十分會、第四年結合百八十分會、第五年殘部以全結成之意氣謀進展、

冀東道指導部直轄之青年訓練所在唐山、初年度由前記五縣、收容各二十名)計百名)之青年、六個月間實施必要教育、又在唐山郊外經營附屬農場、

(二)津浦沿綫地區

該地區大體爲皇軍占領地域比冀地、治安狀態不住、新民會本來之使命、新民主義之宣傳、工作及農村合作社運動等、在不可能狀態、現下爲準備工作時代、則民心之把握爲焦眉之問題、本工作大別爲第一期工作及第二期工作、第一期工作專協力治安維持、于同時爲把握民心起見、一種專撫工作爲中心、現在省指導部道轄之縣、辦事務所在於靜海、青、滄、南皮、東光之五縣、實施左記工作、

(甲)施糧

對極貧者、每日一日一人支給粟或小麥二斤、大體一縣以一萬人爲限度、當於施糧人員之調查、縣公署、警察機關、鄉村長等、有中國側機關之密接聯絡、

(乙)巡迴施療

委囑縣城所在都市之開業醫、一縣以一個月之豫定組織巡迴施療班、軍及中國側機關、爲密接連絡、

(丙)物資賣買之斡旋

中國側及日本側商業經濟團體、爲蜜接聯絡、專斡旋依適正價格、豐產物存貨之消價、又于同時購入農村必要之諸物價之購入配給、

天津碼頭之存貨委員會

【天津廿一日電】亙於天津碼頭地區一帶輸出入貨物之存貨一時達廿萬噸關于配貨於荷物取扱改善委員會軍當局間謀應急對策、其結果最近存貨漸減呈十四萬噸更設立水陸運輸關係者委員會謀恒久對策實現一方向關係當局實施具体的要請、

三共 SANKYO

比他命B之始祖

脚氣之豫防與治療
姙娠・出產・授乳時用
防止疲勞・衰弱・與恢復用
等等

オリザニン (歐里撒寧)(登錄商標)

歐里撒寧乃於明治四十三年
經鈴木梅太郎博士所發見者
即比他命B世界之始祖
純良之品質・超越之効果廣
爲醫學界所公認無違

凡爲比他命B不足缺乏之原因而起之諸種病症及體力之維持與增進等用經常繼續不絕著効顯然

奉呈說明書

錠(0・5)	50入	¥1・20
末	30瓦	¥1・30
液	100竓	¥1・60
エキス	50瓦	¥1・60

別有大量者並注射液各種

東京・室町
三共株式會社

G-6-2

代理
商標 發明 意匠 關於 會社 組織 程序 一切
事務所 新京東五條通三番地(取引所南對面) 電話三一五七七二番
前實業部商標局囑託 勅六位景雲章 辨理士 中根齋
奉天辦公處 商埠地四經路二五實隆洋行 小西關大什字街西三益洋行 電話(二)一二九八 (二)七三七七

皮膚病科・花柳病科
肛門病科・外科一般
レントゲン科 (入院應需)
奉天琴平町八番地
長井医院
院長 医学博士 長井清一郎
電話(3)長六〇四五・二九九二番

健全基礎
自幼培植

勒吐精

欲於發育成人後。得最好機會成爲强壯健康之體格。須在孩提時有健全之基礎。勒吐精代乳粉爲良好之健全基礎。已有無數嬰孩。以此粉哺育而成爲强壯健全之青年男女。因此粉所含各種原料成分。與健康母乳一天然嬰孩食品一絲毫無異。

樣品券 奉上郵票兩角請寄勒吐精代乳粉一樣纖量粉匙一把及育嬰指南書一冊此致奉天商埠地五緯路九號英瑞煉乳公司
姓名
住址

虎骨花蛇藥酒
本藥酒專治腰腿疼痛四肢麻木肝胃氣痛小腸疝痛口眼歪斜半身不遂及婦女經血等症大瓶三元小瓶壹元八角外城函購者郵費另免

頭痛藥
專治偏正頭痛各神經痛及暈眩更能消除鴉片癮者體內之積毒每袋三角每打三元函購每次郵費壹角

虎骨熊油膏
專治腰腸四肢疼痛胃腹寒積瘡塊腎寒宮冷經痛帶下等症每張壹元小張六角函購每次另加郵費壹角

疾瘧流行特別注意
每年夏秋之間瘧疾往往流行一經感染痛苦蔭之冷熱交作循環作息經久纏綿傷身廢業

退瘧散
本散對於已發瘧疾及其副發痛可速痊癒且在流行最盛時可作預防之用每袋國幣四角

老福順堂 奉天大西關大十字南街 電話 四二八七〇

君如貧血衰弱
喝了此酒
就能恢復已往的强壯!

補血强壯
赤玉牌葡萄酒

百杯健康
千杯延年
11

盛京時報
晨刊
晚晨刊共三大張半
(明治卅九年十月廿四日第三種郵便物認可)
(大同元年七月二十六日第三種郵便物認可)
康德五年八月廿三日
昭和十三年八月廿三日
THE SHENG CHING SHIH PAO
(日刊) 星期二
西曆一千九百卅八年
陰曆戊寅七月廿八日
第一萬零二百零三號 (一)

時論

日英交涉之展望 (李雅森譯)

宇垣與克萊基談判一事。萬目睽睽。即上月二十六日之英國議會。亦正目視之。冀其有所進展。然本實談情以觀。其停頓局面。仍恐續演。僵局既成。究非兩語三言所能打破者。頗邇來一部世人。傳說紛紜。又有說判再開之訊。而池田藏相於箱根談話。亦謂『時方午啓端倪。究親英耶。抑排英耶。初非僅憑頭腦可以簡單斷定者。所有談判內容。至細至微。胥經報告五相會議。在其決定去取之先。對於宇垣外交之或强或弱。皆無從加以評定也。

夫談判之進展與成功。固吾人引領望之不勝盼待者。獨以其前提條件所必需者。首在英國之變換已往態度與方針。雖現今階段。猶屬事務折衝。而非政治交涉。第以其理無二。其情亦一也。

舉凡國際交涉。欲其成功。非當事國之間。大局之利害一致。無大出入。則必所不能。而從事具體調整此利害關係。祗以僚屬或代表官憲之技術折衝。已足當之而有餘。是固吾人曾論及者。觀近之張鼓峯案推演始末。概括論之。固一好例耳。惟今日英國之態度。正虧所謂前提條件。其對起於中國事變之日英諸問題。認識猶淺。尚未足以言大局之見。英援張伯倫。前此在衆院會言『日本政府。動輒曰擁護在華利權。吾人在中國。亦有利權。然任受脅迫。安之若素。固屹然未嘗動容也』。噫乎。有言若此。非適証其對於事變現勢與大局認識不足而何。

現下日英在華之利害。因平時戰時。而有輕重之分。共緩急先後。初不可作同日語。縱勉强搜索聊有相提並論之點。而在英國方面。仍不免有根本謬見也。英人平日鑽營備至。圖惠自肥。凡所攫得利權。原不惜爲其尊重。顧因處理事變。或一時軍事上遇有必要。有時萬不得已。固亦難全保護之任。矧在中國地帶。砲火不停。刀兵久動。則於日軍佔領地區中。所有第三國與中國早訂之條約或利權。已處人勢力之下。若該第三國嚴守中立。對兩交戰國家。無所左右袒。求爲尊重。尚無不可。其不然者。唯聽佔領者之而轉移。原非必負之義務。質之原則。是亦理所當然者也。即有一部英人。亟圖在華事業完全恢復。見對日交涉。遲遲不利。乃竟自甘暴棄。力倡積極援蔣。若此意圖。誠可謂婦人之見。匹夫之勇。無非徒使事變與問題。延宕時日。永難解決而已。餘尙何益之有。

吾人今所切望者。厥唯日本及第三國。皆各理解共立場。而掬公平處理之心。是時。必足促令英國愓然知醒。前此張伯倫首相。在伯明翰市演說。曾反復論曰『倘欲實現長期和平。必當掘發戰爭之動因何在。而誅其根蒂。不應袖手作壁上觀。須鑿通難關。探知險地。辨清擾亂和平之原委。咨皆深有認識後。更當善調藥石。以起沉痾』。用偶與各國作友誼討論及交涉以求和平之道。然則。欲保英國之在華利權。共捷徑端在實行此言。否則。共向日本政府交涉。縱日日煩求外務大臣。提出萬千待決重案。而局面之展開。仍必遙遙無期也。况使日英交涉成功之要諦。又在英國之潔身自愛。速止共對蔣援助。而且致力防遏中國之赤化也哉。(大阪朝日新聞)

三內親王殿下 赴那須御用邸

【東京廿二日電】前日由葉山御用邸御歸宮城內吳竹寮之照宮、孝宮、順宮三內親王殿下、今日午前九時四十分由吳竹寮御出門、御乘十時東京驛發列車、赴那須御用邸、午後零時四十九分、御抵黑磯驛、御乘汽車赴那須御用邸附屬邸、御預定滯在該邸云、

參謀總長宮殿下 御參內宮中

【東京二十二日電】閑院參謀總長宮殿下、於二十二日午前十時廿分御參內宮中、拜謁天皇陛下、對於御所管事項、有所上奏、

購買軍火資金(在外正貨) 祗剩一億餘萬元
再過兩三個月定告枯竭
國府財政破綻 朕兆愈形顯明

【上海本報特電】(廿二日)曩曾盛傳爲對英美交涉借欵將作外遊之宋子文、日前在香港會見財界要人、有所重要協議、結果達到『對外借欵毫無把握』之悲觀結論、原來國府仰若靠山之英國、對於蔣政權現實情勢、殊抱多大疑問、因而、對華借欵、非常表示冷淡態度、且此等傾向、逐日俱增、而除極形露骨外、如民間方面借欵、並不特別出諸否定態度、但刻下縱然百計交涉、勢恐亦難生效、矧素號『財神爺』之宋子文、對於國府財政、亦有投箸而去之勢、奸雄炯眼、洞悉此行、必歸徒勞、遂爾中止外遊、尤有進者國民政府保有在外國所有之在外正貨、亦不過一億二三千萬元貧弱程度、且、且猶日趨於減少之一途、向者、每個月間、購入軍火、不下六七千萬元之譜、準其財政根基以觀、即使供爲購買軍火資金、亦祗能支持兩三月間、且漢口末路之哀、與日俱近、如斯、漢口政府抗日能力、因財政切迫深刻化、急遽減降、且漢口危機、迫在旦夕、前線將兵、給養不足、怨聲載道、陷入沒落深淵之蔣介石、焦慮萬分今後將宋合作、因孫科歸國、果能處理打開難局、至如何地步、殊值吾人拭目云、

【寫眞】(由上而下)蔣介石、宋子文、孫科、

北鮮一帶暴風雨 國境蘇聯軍糧道被斷

【張鼓峯廿二日電】我國境部隊、罹處於蘇聯極東軍不法猛爆與連日機械化部隊猛攻之下、仍以寡兵肉彈死守、展開世界戰史空前的國境防禦戰、北鮮、圖們江一帶、數日前有猛烈暴風雨襲來、死者四百、是災亦越國境山嶺、至蘇聯領內、與北鮮同樣、哈桑湖、煙秋、香山洞、磚石洞方面一帶化爲湖沼、各地駐屯之蘇聯兵完全如屯留湖中小島然、與後方連絡斷絕、昨廿一日以來、全害糧食窮困、二十二日晨來、蘇聯飛行部隊、以軍用機、對此等糧道斷絕之蘇聯兵、自空中投下食糧品、又張鼓峯事件之際、對於我軍連日猛擊之多數砲兵陣地、似亦沒於水中、

【京城二十二日電】咸鏡南道北道方面、因爲豪雨之被害、只以到二十一日判明之部分、死者九十名、行方不明二百四十九、負傷四十九、家屋流失倒壞二千三百二十九、浸水家屋一萬一千七百二十、但若合計報告未到之部分、則被害之數、可豫想達有夥數、頗堪憂慮云、

蘇飛機復又越境 藐視日軍停戰協定

【京城二十二日電】據朝鮮總督府警務局所得情報、前日午前十時半許、蘇聯爆擊機七架、竟爾忽視停戰協定、越境飛來、亘慶興、慶源一帶、作三百米低空飛行、偵察附近一帶、即向長嶺子方面飛去、

國旗凌辱事件 已告圓滿解決

【東京二十二日電】二十二日大鷹總領事報告外務省云、關於十七日青島英水兵凌辱國旗事件、共後、日英兩國現地當局間、詳細進行調查中、英國側漸明其非、決由總領事表明深切陳謝之意、納波爾英艦隊司令長官、亦有所陳謝、因之日方亦殊諒解、令共今後注意、勿在發生此種事件、

江藤中尉遇救 安返某基地

【某基地二十二日電】二十一日參加陸軍機、初次空襲漢口、壯烈激戰後、旋告失蹤之江藤賓壽中尉、臨時落於距南京卅公里上流長江中洲、幸經海軍飛行隊救助、安然飄旋某基地、

漢口物價暴騰

【上海二十一日電】據滯留漢口中之外人報告、最近漢口已化爲苦難之都市、不問外人華人、幾不見有婦女外出、物價飛騰、苦惱愈甚、現今連街末的咖啡及一瓶二元之啤酒最近亦傳說更行漲價、及現在一杯五元之威士忌蘇打等、皆從來所未曾見之飛騰、避難之婦女居外人之大部分、致使僑子、在苦難中度孤獨生活、因此種狀態、不得不犧牲飲咖啡時間、而改足走向電影院、故漢口之四大電影院、連日超過定員、然新片不能輸入、只以四年前之影片、長期間循環開演、主要原因、由於物資之不足、達於極點、人所需要之物品多、而商店中所有者少、外人因經濟的困難、亦將有多數退出漢口之勢、

香港政廳態度(奇)(怪)(!)
對華人排日運動 不但不干涉且煽動 抗日都市香港之近況

【香港二十二日電】以八、一三紀念日爲期、所開辦之香港中國人救國獻金運動、迄至本日、依然繼續、香港九龍等華人街日夜在馬路密佈連綴抗日宣傳文字之幔幕大旗、猛烈作抗日運動、又當局令各商店、飲食店、獻金購物、共欵項已達十萬美金之譜、因此華人對日感情、最近極度惡化、日本人住宅、屢被投石、對此、香港政廳毫不干涉華側如此行動、反而示默認態度、又一方對日本人、雖爲小事如法律上手續缺陷時、命令停止營業、或科罰金等、共態度實不得容許、據觀最近香港政廳如此態度、乃出自日前諾史科特總督訪問廣東、殊值注目、

漢口陷落爲機會 在長江大岩壁刻字

【東京廿二日電】爲中國通而知名之後藤朝太郎氏、擬趁將來漢口陷落之機會、選擇揚子江岸大岩壁、刻以適當之字句、以作日華兩國親善之楔、而爲遠東和平樹立之一助、已得關係各方面諒解、趕急籌備一切、彫刻字句之大岩壁、擬選擇自漢口至上海間交通最頻繁之地點、每字爲十八尺、極共雄大、總動日本之石工、文句以後藤氏爲中心、遍尋中國第一流名本、選書垂於後世之絕句、據後藤氏談稱、揚子江此種岩壁甚多、爲作有意義的使用、而爲日華親善之楔、已蒙關係方面贊成、行將開始工作、擬將石工嶺至現地、搜索適當岩石、

關於投入空罐事件 香港警察發表聲明書

【香港二十一日電】本月十九日下午、孔男德路日本副領事早崎眞一氏宅內、突有不逞之徒、發生投入空罐事件、幸無被害者、此種事件、在香港係屬初次舉動、是以香港政廳將事件付諸嚴秘、開始搜索犯人、二十一日、警察總監金戈氏、發表聲明書如次、當局於本事件發生同時、即從事搜查犯人、僅判明此惡作劇者、爲附近華人學生、但尙未逮捕、爲使今後不再發生此種不祥事件、取嚴重取締之方針、

共產黨益伸張勢力
老蔣思想戰完全慘敗 青年階級悉轉向"赤"線

【香港廿二日電】據漢口來電、三民主義青年團、根據中央幹事會決意、決定參加防衛武漢、二十二日在漢口開設辦公處、按該青年團、自組織以來、團員已達五千名、惟參加防衛武漢者、乃共中千五百名、原來該青年團會在臨時全國代表會、蔣介石提議而組織者、然國共合作後、國民黨內部共產黨浸潤極形顯著、爲共對抗方策以阻共產主義青年團之結成壓迫共產黨勢力伸展、然而此等皆反對放棄武漢始參加防衛武漢、此明示完全被共產派主張、所屈服、不待贅言、同時足証共產黨勢力愈形擴大之一例云、

【上海廿日電】蔣介石昨廿一日突然對共產黨指令下十六抗戰急進團體、命令解散、同時、廿二日在武漢設立三民主義青年團支部、使之參加防衛工作接老蔣此舉、明示因共產派勢力伸張頗速、遠過想像以上、共赤化深切浸潤大衆、且國民党如何躍起復將大衆吸入三民主義青年團陣營、昭然若揭、於茲環繞獲得大衆層之國共爭奪、愈益表面化、殊值注目、

宋慶齡抵港 爲抗日策動

【香港廿二日電】據廣東來電云、反日派首腦孫文夫人宋慶齡、二十日由香港抵廣東、與省主席吳鐵城、綏靖主任余漢謀各要人會見、並會與駐廣東之英法美各國領事會談、

× × ×

廣東完全化爲「赤都」

【香港廿二日電】中蘇文化協會、二十一日、當中蘇不可侵條約成立紀念日、在廣東赤設置分會舉行發會式、原來中蘇文化協會、於第二次國共合作以前、便以蘇聯合法的對華進出機關、爲共產系文化人之組織、宋慶齡即爲共最有力之會員、洎乎宋慶齡今次入廣東、乃藉機會、成立廣東分會、先是、第八路軍參謀長葉劍英抵廣東、以共所謂游擊戰術、傳授廣東軍、厥後、致有共產機關報之發刊、共產色彩、極形濃厚、當是時也、中蘇文化協會支部、復見諸成立、廣東共產黨勢力更見增大極值注目、

敗殘兵出沒 外人避暑客恐怖

【上海廿二日電】中國第一避暑地、廬山、自九江附近避難民約達二萬五千名、虎疫共他各種惡疫、流行甚熾、該地尙有外人避暑客三百名、因党軍殘敗兵、已失生命財產之安全性、戰戰兢兢云、又此等多數避難民因飢餓所迫、逐漸下山、日軍在該山掃蕩敗殘兵同時、爲保護外人、講適宜措施、

法首相演說 否認貶值說

【巴黎廿一日電】法首相達拉第廿一日晚經無線電、向全國民發表重要財政演說、對最近所盛傳之法郎貨貶値說、及匯兌續制說、加以否認、謂無此事、同時發表包括一週四十小時勞働制廢棄之新經濟復興案云、

江上作戰愈有利展開
敵軍據點危如累卵

【九江二十二日電】海軍陸戰隊精銳士師部隊勇士〇〇名、於多田中尉指揮之下、二十一日拂曉、果敢自湖畔、決行敵前登陸、出敵不意、敵皆如鳥獸散、遂自星子縣城南門衝入、立即佔領之、城頭樹立軍艦旗、秋風徐拂、雄壯極矣、爾更勇躍掃蕩湖畔一帶敵軍、完全確保湖口星子間十五哩線、如斯、日本海軍〇〇部隊艦艇之江上作戰、愈益爲有利展開、防衛漢口之重要敵軍據點、危如累卵云、

【上海二十一日電】艦隊報道部發表、二十一日晨、海軍陸戰隊、由星子南門入城、與由東門入城之陸軍部隊共同、於午前七時半、佔領該市、在此前、海軍航空部隊、二十日終日、反復轟炸依據星子北方及西方地區陣地村落之敵集團部隊、與以殲滅的打擊、又揚子江遡江之各艦艇、進出鄱陽湖、掃清水路、以砲擊壓制敵陣地、掩護攻略部隊使共進出、在華南方面、海軍航空隊、繼續二十日、冒熾烈之防禦砲火反復轟炸、連日攻擊之粵漢鐵道銀盞坳南方鐵橋、將共略將修理完成者、更行炸破、使共陷於使用不可能、又一部隊、轟炸制壓高角砲、機鎗陣地、攻擊村莊附近部隊、炸破鐵橋、

天旱菜蔬貴

【寬甸】本縣以前曾受霜災菜蔬即被害不淺、不意入夏以來、又日久不雨、各種蔬菜欠收太甚、故共價値均比去年貴有數倍、買菜者雖感太貴、而賣菜者又覺無利、邇來雖然下雨、但是夏季所需之菜、均都欠收故而奇昂云、

× × ×

父子脫離關係聲明

敝人有子李世昌不守家規任意浪費欵項嗜好頗深屢戒弗改致家業陷於窮迫之境曾於民國二十年二月間逐出另處脫離父子關係業經聲明在案詎執迷不悟較前更甚竟藉敝人名義共欺騙愛撫再聲明凡世昌本人無論拖欠何人何項金錢債務以及法律行爲不分遠年近日敝人概不負責任特此聲明
拜泉縣東大街中興茂 李茂謹啓

遺失地照聲明作廢

啓者敝人等於事變地照被匪焚燬除請縣補發新照外聲明作廢

照名	面晌畝積	四至 東南西北	土地坐落
叢吉人	十四六七	分水場尹劉	一區東紙房甲修家屯
宋恩惠	十一〇〇	班鄭河高	三區呼蘭保集廠屯
衣寶財	〇二五〇	分水高河張	三區呼蘭保朝陽屯
李鳳海	〇九六九	李閣道楊	二區明城甲永吉屯
李純	〇九六〇	河周李楊	二區明城甲永吉屯

磐石縣 叢吉人宋恩惠衣寶財李鳳海李純同啓

遺失買契紙聲明作廢

本人因被匪遺失民國十九年三月間領得陪字九百廿一號買契一紙內載坐落扶餘城內西北營子宅院正廂房十四間地基南北長十六丈七東西寬七丈六東至展姓西至楊姓南北至道除呈扶餘縣署補發買契外特此聲明作廢
扶餘縣西北營子 石金閣啓

三井保險部賠欵迅速

茲者敝號西鄰大同醫院發生火災延及敝號致將商品財物焚燒經天永成代理三井保險投保國幣八百元災後經双方調查屬實如數賠償足徵該公司及代理店信用卓著領款之餘特此鄭重鳴謝并爲保戶介紹
錦州市東關 端泰陞啓

聲明父子脫離關係

啓者敝人之子邵乃榮字錦堂近年以來不務正業屢戒不悛於本月十八日由家外出迄今未歸敝人因之無法管束用特與之正式脫離關係倘彼在外發生任何不軌情事概與敝人無涉特此聲明
同興厚 森記洋行 邵祝三謹啓

市街土地基分賣處廣告

現在熊岳驛前出放街基即大宮菓園特別廉價直通市街泰來通青柳通芙蓉通中央地定於陽曆八月十號起出放街基至十月一號止如有願領者此期內速請至熊岳驛前農林洋行報名領取倘失良機恐無相宜之地號矣
欲要地圖 函索即寄
市場設立在此地號內
總代理處農林洋行
經理人 高滙川謹白

脫離父子關係

鄙人李久峰在奉天市鼓樓南開設協和洋服店營業賺前一子名蔭棠現年二十二歲不務正業嗜好甚深不遵訓誡今爲保全自身將來免累害計則忍痛脫離父子之關係仰衆親友週知凡彼一切債務鄙人一概不負責任
李久峰謹啓

失照聲明作廢

啓者敝人領名大租地拾壹晌坐落敦化縣沙河沿保楊家店甲地照一張於大同元年六月十日因避匪患丟失除請縣補發外特登報聲明作廢
四至 東楊裕林 西王實財 南姚寶亭 北王魁吉
敦化縣 蕭豐啓

焚照聲明

啓者先父王有安領名大租地參拾晌坐落敦化縣城山鄉大石頭屯民國十五年八月四日領得善淸字第一七六九號執據一張因失愼焚失特登報聲明以便請縣補發
四至 東鄭姓 西馬姓 南溝子 北山根
敦化縣 王寬泰啓

緊要聲明

啓者敝會在舊商務會時於民國十四年認有政記公司股本大洋五百元領有十三十四二十五號收據三紙現敝會改組爲商工公會對該項收據已函請該公司更換商工公會名義正式股票除具保單外登報聲明
遼源商工公會長 靳菊豐啓

緊要聲明

緣敝人有房產一處坐落大南關大什字街路西(現天聚長絲房佳用地址)計樓房十間照棚五間後房三間茲因該房產受債務牽連致有李春芝得用詐欺行爲勾串張振洲違法標買敝人業依法告訴刑民兩庭當經刑廳判罰李春芝三年徒刑並將該房退還與敝人在案因李春芝在案潛逃故案向未終結近風聞該房產有買賣行爲是以登報聲明現該房產井無買賣可能若是强買當屬無效恐未週知特此聲易
聲明人 梁占鰲啓事

540

戰時資金統制法 制定九月初公布
內容各項與日本取同一步調

【新京專電】經濟部極力統制新設擴張戰時經濟下不急需事業、使軍需並產業五年計畫關係資金供給、最有効果、同時、爲謀內地資金導入圓滑化、前會急於制定暫行資金統制法、近已獲得成案、是以二十二日、提出於國務院會議當即可決、近經參議府、諮詢、九月初、便可公佈該法、而經濟部當局方針、使本法爲戰時經濟立法、共適用事業範圍、較日本尤爲擴張、且對金融機關資金出借許可限度、有較日本低下之意向、而準諸大藏省希望、各章項殆與日本戰時資金統制法、取同一步調而修正云、

暫行資金統制法全文

二十二日國務院會議可決之暫行資金統制法如左、

一、關係下記事項、銀行、保險會社及有價證券引受業者、須得經濟部大臣許可、

1、事業設備新設擴張或改良時而需要十萬圓以上資金借欵者、

2、五十萬圓以上之有價證券(外國有價證券)之應募、或辦理募集者、

二、俱有五十萬圓以上資本之會社、關於下記事項須得經濟部大臣許可、

1、會社之設立、

2、資本之增加、

3、合併、

4、目的之變更、

5、未支付株金之徵收、

6、社債之發行、

7、用自己資金、或由其他銀行保險會社借款十萬圓以上、而用於事業設備之新設擴張或改良者資本金未滿五十萬圓之會社而資本金五十萬圓以上增加、或合併之場合、亦同、

三、關於資金統制標準之決定、附議於企劃委員會一部門新設之貿易金融委員會審議、

四、關於以產業開發爲目的之會社(對共範圍選定、基企劃委員會之決定)、受經濟部大臣認可、得發行社債、至繳納資本金之二倍、

五、因本法規定必受有許可之事項、該當必受重要產業統制法及其他法令許可或認可事項時、不得依據本法而得領其許可、關於受其他法令許可認可借入資金之出借、亦同、前記之場合、擬得所管部大臣許可或認可時、須先與經濟部大臣協議、

六、關於本法施行之事務、在一定範圍、由滿洲中央銀行辦理、而日本臨時資金調整法、內定對於最近事業設備新設擴張改良等資金貸欵許可限度、將從來、十萬圓、低至五萬圓、有價證券應募接受或募集許可限度、五十圓低至卅萬圓、各行低減而滿洲國因行特殊會社制度之統制、故不取與日本同樣低下之方針、

國務院會議 定例 可決事項

【新京專電】第四十一次定例國務院會議、由廿二日午後二時起、在國務院會議室開催已可決左列諸件、

一、建國大學研究員令、

一、建國大學令中改正之件、

一、勞動統制要項、

一、糧穀管理制度要項、

一、輸出飼料原料統制要項、

一、暫行資金統制法要項、

一、人事、

駐滿德國臨時公使 任命克諾爾博士

【新京專電】德國政府前已任命神戶駐在總領事、瓦哥那博士爲駐滿首公使、但以渠已自神戶暫時歸國、乃於瓦哥那博士到任以前任命駐滿通商代表克諾爾博士爲代理公使故克諾爾博士、已於廿日以十八日通知我外務局長官矣、

逕啓者、本官茲本我政府之意、在德國公使瓦哥那博士到任以前、我政府任命本官爲駐滿洲帝國德國臨時代理公使、同時並附與遂行領事館職務之權限、將此通達閣下、曷勝光榮、

本官茲對閣下、重表敬意

克諾爾

滿洲帝國外務局長官

蔡運升閣下

寫眞說明 二十日午後八時五十分在新京名古屋旅館樓頂放送首都防共演習第一日經過情形之關東軍中村參謀

滿洲獵友總裁 後任平島理事

【新京專電】關於滿洲獵友聯盟本部、前總裁預備陸軍少將長谷部照俉氏之後任、決定由滿鐵 理事中島敏 夫氏就任焉、

新吉林市長 路之淦氏決定
白氏榮轉間島民生廳長

【新京專電】伴隨白吉林市長轉任之人事異動在二十二日於國務院會議上決定如左

內務局參事官兼內務局理事官 路之淦

任吉林市長叙簡任二等

又吉林市長白恒興氏與此同時被發令轉於鄰近間島省民生廳長

赤松警視遺骨抵奉

在牡丹江防空演習中因負傷而致名譽死亡之寧安縣警務科赤松正一警視之遺骨於廿二日午后零時廿八分於奉天驛之列車受親族並奉天警察廳各科長以下多數之迎接而來奉矣、

北滿各縣自衛團 視察團來奉

北滿及國境方面六十九縣代表自衛團幹部四十名、組成南滿重要都市視察團、擬於六日

建國大學研究院 開設與內容

【新京專電】滿洲國政府、爲明徵建國原理、立國大本及憲章國格、決開設最高學府建國大學研究院、現在已經立案獲得成案、廿二日、提出於國務院會議可決、開其骨子、大體如左、

一、院長統督下、除總務科、總務員會外、置基礎、文教、法政、經濟、綜合五研究部、

一、創建所謂滿洲國學之新學問、研究日本國學文、友邦學、亞細亞大陸地理、世界情勢一般、並宗教等、

一、研究員爲建國大學職員、協和會幹部職員、民間、少壯有能人物等、

首都防空訓練告終 各地警衛極堅固

【新京專電】新京特別市及吉林省全地域之防備本訓練第三日、於二十二日午前四時三十分、以新京及敦化兩地區發假擬空襲警報開始、四時五十分對舒蘭及陶賴昭地區發同樣警報、此時敵輕爆機三機於新京上空空襲、向各處投爆彈、所投爆彈不正確、又遭新京防空隊之猛烈砲擊、乃逃向農安、郭爾羅斯方面、前七時半、衛門附近防空監視哨急報三架、通過衛門上空、飛向新京方面、司令部當即命令各防空監視哨、新京各防護團體、謂今晨雲低、敵機在雲中飛行中、務期非常管制毫無遺漏、惟未見蹤影、乃於午前八時五十五分、解除敦化地區空襲警報、九時五十分解除新京、舒蘭、陶賴昭、乾安各地區之空襲警報、繼之新京地區及乾安地區接得敵重爆機一架出現敦化附近報、告之乃於午前十時行非常管制、敵重爆機向敦化投下爆彈數個、僅鐵道線路被破壞、該機向吉林方面退去、因之新京乾安兩區於午後零時廿七分解除空襲警報、敦化於五十五分空襲警報、罹於一時解除新京特別市吉林省全地域之警戒警報、此三日間之假擬防空本訓練於斯告終、

銀行員携愛人潛逃 拐去現欵三千五百元

市內益發銀行、有職員劉郁章者、現年十九歲、倜儻風流、竟與北市場啓東煙草公司後門牌三號史正順(五十六歲)之女鳳英、年方登瀛、發生戀愛關係、因青春愛年少、女貌喜才郎、故由戀愛再進一步而提到結婚問題矣、但値此禮教拘人之社會、青年男女爲情而犧牲者、不知凡幾、劉等也正未逃此例外、其中不無種種難關、惟愛情大於一切、因而二人不得不出演文君相如私奔故事、双方事先準備妥協、鳳英女士於十八日午后六時三十分、出走無踪、當時伊之父母或拘泥名譽關係、並未聲張、不過密秘中派人四出尋覓、卒無所獲、正焦急間、忽於前(廿一日)午后六時三十分頃、有益發銀行經理帶同職員並劉之親屬四人、同乘自動車飛抵史家、其勢兇兇、竟將史某帶至警署、追究其女去處、元來該銀行方面亦發覺劉拐三千五百元之鉅欵、潛逃矣、女士臨在家出走前曾揀得每個重二錢餘之金鐲四個、携之俱去、足徵兩情人、已賦双飛云、

盛行跳梁之强盜殺人匪 已被大東區署一網打盡

◇◇◇◇◇◇

最近於瀋陽縣並奉天市盛行跳梁之强盜殺人匪一党、刻已由大東區署、加以逮捕、即十九日大東區署員於瀋陽驛前、發現舉動可疑者二名、嚴重調查結果、該兩人係瀋陽縣城南居人沈材林(二七)及撫順縣人關世秀(二五)、自供曾以瀋陽縣奉天市爲地盤、數四强搶人不諱、更據該兩人供述、廿日逮捕海城縣人奉天北關住戶李權聲(三三)、起出毛瑟手槍一枝、子彈九發、次於廿一日、該署員復在市內馬路灣奉撫巴斯待合所、訊問舉動可疑之滿人三名、共內一人、突地取出手槍意在抵抗、經大格鬥後、逮捕三名、判明彼等爲瀋陽縣人李佩賓(三七)遼陽縣人高爾內(三十)撫順人方秀芝(二二)彼等同樣在瀋陽縣奉天市中有殺人强搶行爲、爲共一黨、現更追及餘黨中、

絞殺女記分員慘案 兇手弋獲

關於十九日以細帶絞殺奉天市青栥町四十九番地台球場南俱樂部女記分員鹿兒島縣人田中孝子(廿歲)女士之犯人行踪、會經奉天警察廳司法科設特別搜查本部銳意探查中、至廿二日、已獲得有力線索、當夜十一時許、布置於市內稻葉町三二昭和大厦五號自宅附近之刑事隊、將犯人長崎縣人鐵道總局經理局調度課勤務豐田正義(二十六歲)逮捕嚴重審訊之後、供認犯行不諱、於是此疑團而集全市民之殺人事件、自發生以來、歷時三日、已告結果云、

犯行之經過

此陷全市民於恐怖下之殺人犯豐田、從前常涉足於該南俱樂部、與另一記分員藤田秋子(假名)(二十三歲、)會施一度暴行、本年七月繼秋子之後、復向被害者、孝子逞其獸慾、乘十九日午前一時左右無人之機會、因迫與孝子情交而侵該女室中、經孝子加以拒絕並抵抗、且大聲呼喊之下、該犯遂以孝子之腰帶、緊擊其頸而將其殺害逃亡後、當局對此方面加以苦心大檢索、終得索線而將其逮捕云、

滿洲住友金屬 九月中開業

滿洲住友金屬製鋼所(一千萬圓金額支付完竣)、在奉天鐵西敷地十萬坪、以二千萬圓着手第一期之建設、大概可於九月中旬操業、以車輛附屬品特之鋼殊生產爲主、生產能力年產鍛壓心三萬噸、鑄鋼品九千噸車軸七千五百個、輪軸組成七千組云、

執行慰靈祭

【安達】安達街長、石卓然氏、因鑑於我滿洲自建國以來所有因討匪作戰等事、犧牲之日滿軍士、其令人欽感之處殊多、現爲慰祭該等在幽冥中的英靈起見、特發起聯絡駐安日本守備隊長、及日滿文武各機關、定於月之十五日、午前十時、在本街西門外、陸軍墓地舉行慰靈祭、式典、當時由縣長率領各機關、各學校、一例參加、並由該各首腦者、親身祭奠、以示欽敬、而表禮式云

至十日四日間、由新京赴奉天、鞍山、大連等各都市、視察政治、產業、教育及其他文化設施、以期以實際教育昂揚建國精神、近由治安部 向省實業廳、及滿洲工業會正式請求、滿洲工業會乃於廿二日開支部總會、決定亞細亞啤酒等數社之參觀招待方法、又一行予定六日午後九時十分抵奉、宿二夜云、

第三回滿鮮聯合 醫學會開催

第三國滿鮮聯合醫學會、決定九月三四兩日間、假新京日滿軍人會館開會、由該會名譽會長齊藤干城軍醫少將、會長新京滿鐵醫院長塚本良禎、副會長京城帝大醫學部長上田常吉兩博士、會員之鮮滿有力醫學者、衛生當局者三百四十餘人、及來賓方面之京鄉帝大醫學部長 戶田正三 博士東京大阪、九州、東北各帝大醫學部代表十數氏出席、於該兩日內、由滿鮮各會員發表演講關於二百 二十件之專門研究事項、並討論之、更由特別會員及來賓作特別講演、又全休參會者、第一日正午赴植田駐滿全權大使招宴、當日午後七時出席孫民生部大臣之招宴云、

高須司令官赴黑河

【哈爾濱】廿一日來哈之高須駐滿海軍部司令官、本廿二日、巡視防備隊、海軍特務機關拒海軍關係諸機關、更訪問在哈主要機關外午前十一時四十分、乘車赴黑河、

穆稜鐵道 總局受諾經營

關於穆稜炭礦會社經營中穆稜鐵道(下城子梨樹鎭間六十啓羅本位之軌道)之滿鐵委託經營預先該炭礦社滿鐵兩會社間種種折衝中而覩近已見最後的意見一致該同鐵道最近已委囑滿鐵手經營之事實矣又總局當付一右委託經營開始之先招致與此問題有直接關係之牡丹江鐵道局長至總局聽取其現地事情關於今後方針有種種協議

新農菓樹園 菓木樹出售

菓樹各樣均能耐寒保管能以栽活一畝地面積能栽菓樹四五十株地多以此計算樹之夾空種植菜蔬兩不相妨如海棠太平菓一項四五年後可產四五十斤六七年後可產不下百斤購樹在百株以上即能道閱藝工人去栽保活無工資惟來往路費運樹費均歸購主担負惠顧諸君請來函敝園出售地址接洽即將菓樹各名價錢表奉上一份無任歡迎

出售地址 呼蘭烏協領胡同十一號 濱江馬家溝協和街四十八號 吉林西大寺後水泡子三號

招募各縣支店

本社爲發展營業並預謀實業家便利起見每縣招支店各一家經營(或專理或作爲副業均可)營業科目 特製小學各種課本及共他教育用文房具各種有欲辦理者須早 速先指定何處並付郵票四分簡章及品名價目表即寄

專賣特許品總發賣元 東亞興業合資會社 新京市永長路福祿街口

漢醫孫鎭鈞侯郁周遷移廣告

敬啓者本堂在奉天中街創設多年貨眞價實信用素著諒爲各界公鑒茲爲擴充營業普濟病家起見聘請山左漢醫孫鎭鈞(秉先生精理內科對於婦所女科小兒科肺病咳喘吐血等症頗得傳心法前在省帥垣各大藥店應診二十餘年醫術精深經驗宏富今由鐘樓南同利生移萬本堂照常應診又聘請漢醫侯郁周先生卿精理內科針灸科謹告病家知所適從爲禱

奉天中街西首路北 天元堂藥店謹啓 電話訂安不日裝設暫借(四)三四〇一號

聲明遺失地照

鄙人原領瀋陽縣懿民村灣道河子村西上則地十九畝五分東至周向林西至周永恆南至道北至荒格照一張於大同元年正月十七日被匪强搶並衣服錢財等項彼已報告村公所立案爲土地管業事依法呈請縣公署補發新照外並登報聲明該照勿論落於何人之手概作無效

業主 呂文奎啓

日語教授 日滿書院招生

新班開學 九月廿一日

普通科(第一學期(初學者) 第二學期(四個月以上學修者) 第三學期(八個月以上學修者))

高等科前期(一個年以上學修者)目下開學中

簡章函索即寄本院爲研究語學者便利計所有以上各班均可隨時免試插班入學

地址奉天大西城門裡瀋陽縣胡同電(四)三三四六番

宿舍本院爲遠道學員計備有宿舍

康德五年度後期招生 插班生 新生 廣告

一、商業部(第一學年(高小卒) 第二學年(以上學力者) 第三學年(初中卒) 第四學年(以上學力者))

二、鐵路日專部(A初中卒以上 B高小卒以上同等學力者)

三、留學中學部(第一學年)公學堂卒

並有宿舍詳細簡章附郵票二分即寄

奉天東亞商工學校啓 址奉天大北邊門外大馬路南 附屬日本留學中學堂

奉天市瀋陽日語學院 奉天協和日語學院 招生

級別 高級科 初級科 普通科

資格 高級科限舊制初中畢業 初級科普通科限舊制高小畢業或有同等學力者爲合格

學額 高級科初級科各二十名高初級科及普通科插班生各十名

報名 由即日起至月底止

考試 隨到隨試

校址 奉天工業區五馬路南三街

本校爲遠道學生便利計備有宿舍

另外詳細簡章函索附郵票二分即寄

奉天日語學院招生

宗旨、本校設立於大同元年、專以造就日文日語人材爲宗旨

科別、高級科、專修科、初等科、

額數、各科均五十名、插班生二十五名、

報名、自八月十五日起、至八月廿五日截止

開學、現已開學八月廿五日以前隨時入校

校址、奉天小西邊門外總站北鐵路局舊址

【有詳章函索附二分即寄】

訃告

不孝承祧男乃濟侍奉無狀致先考高府君(諱)勳(公諱與甲慟於康德五年八月日卯時壽終正寢享壽七旬有一不孝乃濟在省民生廳任內聞電銜哀奔喪親視含殮遵服擇於陽曆八月廿七日開弔廿八日發引恐訃未週謹此奉

聞

孤哀子高乃濟泣血稽顙

期服孫毓華

德 惠 潤 鄭 濤 泣稽顙

期服侄 乃洪 溥 彩

高俊 瑋 珪

功服孫毓仁 光 德生 泣稽首

喪居遼陽市三道街西首路北

訃告

濟貽奉政大夫顯考向陽公方府君諱慶森慟於康德五年八月六日即夏曆七月十一日未時壽終正寢享壽六旬有六謹遵禮成服諏吉扶柩浮厝株林寺恐訃不週哀此報

聞

謹擇於國曆八月 夏曆閏七月

二十五日家奠 初一日題主 二十六日禮祭 初二日成主 二十七日禮祭 初三日開弔 二十八日辰刻 初四日發引

繼慈侍下 方承煜泣血稽顙

族繁不及備載

通唁處 奉天工商公會 奉天商工銀行 新民縣增盛和

喪居奉天市城內大東門裏莊王府胡同九號

南滿飜譯學會招生

○實習部 全滿最高…N專門日語研究學府

○函授部…全滿唯一之通信日語指導機關

○教授法 其親切已博定評從速養成飜譯士

○所在地 奉天南二經路南頭電(二)二七八八番

◇…簡章函索附郵票四分即寄…◇

招募汽車生徒

(負完全責任教授)

新學期每月一日、十五日

▲指導親切▲教育材料豐富

▲練習用汽車完全新型

學則奉贈

公認新京自動車學校 首都寬城子一匡街

奉天日語專門學院

(舊名奉天日語研究會)

奉天大北關財神廟胡同 電話四・三八六九號

新班開始 九月十五日 初等科 中等科 高等科 研究科 各科六個月修了

補習數學班 九月十五日 算術科 代數科 幾何科 講師 趙樂天先生

寄宿舍 在本學院內 經費學生自辦 (一月約四圓)

●(各有簡章函索可也)●

亞洲電影院
小西關電車路
電話(二)三七一九一

不沈悶 不迷亂

三星伴月

有新鮮的故事
有奇特的人物
有輕快的歌舞
有滑稽的笑話

傻瓜發明的自白發明時經過的發明成功後英明共妙
△介紹？
聽過「三星伴月」唱片何日君再來共爾雅無比
請來看「三星伴月」新片更爾雅絕倫

藝華公司出品全部對白歌唱舞蹈巨製

新片!! 新片

廿一日 廿二日 廿三日 四天

票價
普通 樓上四角 樓下三角
學生 樓上三角 樓下二角
軍警幼童半價
星期午前十一時

主演 周璇 薛玲仙 馬陋芬 關宏達

(長短期優待券末天有效)

傻瓜化學家廢寢忘餐皮破流血視如家常便飯！
新任經理追求女職員步步跟緊更是百折不撓！

天光電影院
大西關大街路北 電話二三二七八

廿二至廿三日

藝華全部有聲對白歌舞滑稽最新巨片

主演 周璇 馬陋芬 關宏達 薛玲仙 倉隱秋

三星伴月

巨片之巨片…… 傑作之傑作……

可拿此片來担保
香數溢十里！
春色佈滿台！
艷舞 稽滑

本期贈送優待半價券

時間 循環開映 午後一時起至十時半止 假日午前十時半起
價目 樓上四角 學生三角 樓下三角 學生二角 軍警半價

光陸
CAPITOL THEATRE
奉天光陸電影院

全部有聲對白歌舞香艷
偉大堂皇富麗名貴鉅製

國色天香

主演 白虹 但二春

上海有聲影片公司豪華超特作

歌舞！ 香艷！ 神秘！

同時加演 王氏四俠 武俠鉅片

日期 八月廿二日(星期一) 廿三日(星期二) 廿四日(星期三)
時間 每日下午一時開演 十時止 循環開演 假日上午十一時入座 星期例
票價 樓上一律四角 樓下散座三角 廂座每位五角 學生樓下二角 軍警幼童半價

國民電影院
工業區國民市場內

今日演
藝華影片公司出品 有聲對白偵探恐怖巨片

新婚大血案

未看先驚心肉跳 看完時出一身冷汗

主演 王乃東 王引

使你提心弔胆 使你毛骨悚然 使你熱血沸騰 使你精神惘然

時間 每日下午一時起 十時半止 循環開演 由上午十一時入座 星期例假
票價 樓上一律二角 樓下一律一角 軍警學生樓上下一律一角

雲閣電影院
北市場 電話二二一二一

八月二十二 二十三 二十四 三天

聯華出品軍事巨片

孤城烈女

主演 陳燕燕 鄭君里

加演 三集兒女英雄傳

時間 下午一時起 休假日自上午十一時開演 晚十時止
票價 樓上三角 樓下二角 軍警幼童半價 學生樓上二角 樓下一角五分

東安電影院
電話2.3542

廿二日 廿三日 廿四日 公演

最後一集

三集 施公案

精彩！緊張！滑稽！ 勝過以前諸集

天一公司偉大出品 武俠機關哀艷巨片

主演 蕭正中 秦桐 魏鵬飛

八蜡廟之一段

循環開演 票價一角

雙妹老牌

超等牙膏
除去齒垢 殺菌固齒

美髮霜
潔滑不膩 美髮良霜

千日香
芬芳馥郁耐久不散

各埠商店均有代售

廣生行出品

博愛醫院
大連市小崗子濟宏街
本院電話 (三)一六六六 (三)二六六六 (三)三六六六 (三)四六六六 (三)五七九三
外科(內臟 肛門 整形)
內科 小兒科 眼科 齒科 花柳
皮膚 耳鼻咽喉科 X光線科

產院新設
新館(本院西隣)電話(三)二八〇五 (三)四六六六
主任 產科婦人科女醫師 日沖飛那 女醫師 中村二字 女醫師 稻垣雅子
產婆 樋口佐和子 坂元カヤノ 德山ノシ 沼本泰子 片岡シツ子 大久保カメノ
分院市內奧町電話(二)八五一〇

化痣散專治

雀斑

此藥專治雀斑汗斑風火疙疸酒刺薄皮癬面皮黑黃等症凡有患以上各症者速購此藥擦抹一袋即愈有改換艷容之功每袋國幣一元△外埠函購不加郵費

奉天小南關老爺廟前光明里十號鶴春堂謹啓

開胃健脾

嬰兒消食藥面

此藥最能理脾胃助消化清食火去內熱疏肝膽調二便磨積聚制嘔瀉殺蟲消疳活血順氣能清腸胃宿垢有防腐之功用

希望嬰兒永無停食傷乳之病者可常服消食藥面

適應症
常治小兒停食傷乳 面黃肌瘦 肚大筋青 五心發熱 腹痛脹滿 宿食不消 胃脘呆悶 疹後作痢 停滯作抽 胃熱流涎 驚悸不眠 二便燥結 一切疳積 消化不良 毛焦髮枯 嘔吐瀉痢 大腸走血 食火咳嗽 口臭牙黑 皆能治之

製造人 漢醫 馬希援(靜寰)
總經售處 奉天中街 大仁堂藥房
電話四-六三五七番
總分銷處 (新京)五洲藥房 義和藥房 (濱江)德泰恒 泰和德 (安東)東益增 遠東 恒興藥房 (龍江)德泰盛 (大連)康德記源棧

亨得利

鐘表眼鏡行

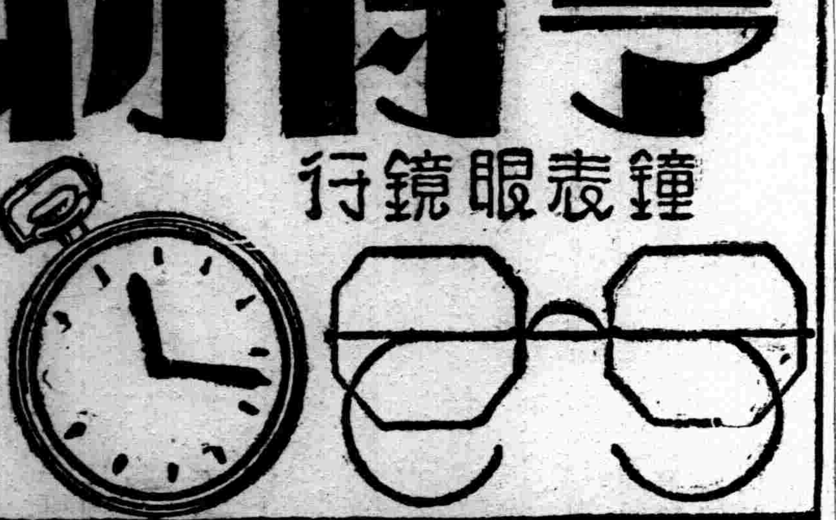

奉天城內中街
電話(四)三二八三號

Pompholin

一滴即靈

去濕 止癢 減癬 療瘡

汗疱

脚趾濕癢治療劑

疱膚靈

未得良藥 汗疱復發
若有良藥 不怕脚癬

疱膚靈是在夏天人々必備之良藥 立能去濕止癢殺菌之功

包裝 10cc 25cc 100cc 500cc

各埠大藥房均有出售

本店 大阪市道修町 株式會社 鹽野義商店
奉天支店 松島町十四番地

補血強壯

補爾多壽

幸福快樂之眞滋味
唯健康者始能嘗得着

凡人唯健康然後始能享受滿足之幸福。故古人有云幸福快樂之眞滋味唯健康者始能嘗得着。亦以先須健康於前。才能享眞幸福於後。見人享幸福而自悔不健康、固屬太遲。欲一下的就健康、馬上就享幸福、事實難能又屬太急。欲求享幸福之要訣、唯在平時不斷的常服「補爾多壽」、在這熱天常去洗海水澡、培養成健康之體格、則就能享受滿足之幸福也。

總發行所 株式會社 藤澤友吉商店支店
大連市山縣通七番地
奉天加茂町十五番地
天津法租界三十三號路三七

神皋雜俎

(歌德的誕生和他初次的頑皮) (星火譯)

(一)誕生

一七四九年八日正午。在十二點鐘響的同時。我在『弗蘭克弗魯特。阿木。瑪因。』生到世上。星的位置示着吉兆。太陽在處女宮(註)的位置上達到那天的頂點。木星和金星親近的看着太陽。水星也並未逆着。土星和火星取着無關心的態度。只有將無滿月的月兒同時也正是要進入行星的當兒。發動着逆衞的力量這樣子月兒反對着我的出生原故。在這個時刻。時刻不去的時候我是下不了生的。

關於這些吉兆。雖是以後的文學者所特別斟重的。也許託庇我拾得了一條命也不定。所說的是託收生婆不熟的蔭庇。我生下雖是一個死孩子。費了很多事後。我終算是能看到了天日。這樣的事雖很把家人難了一下。弗蘭克弗魯特的市民却借着這個受到了很大的利益。因爲是我個正在充當市長的祖父『約翰。俄魯弗幹提克特』借着這機會。任命了助產醫。助產術的輸入或改革的原故。在那以後出生個人們受到這個恩惠的。我以爲一定不少。

註—處女宮我國二十八宿中角亢所指之星群。黃道帶十二宮內之第六宮。黃經一百五十度至一百八十度即至秋分點止。但因歲差的關係現已運入他星群中。太陽於每年小暑時進入此宮。至秋分點而進入他宮。

(二) 最初的頑皮

故奧森斯坦先生的三個遺兒。雖在我家的對門住着。這幾個兄弟們都和我要好起來。有時候用種種方法誘着我成他們遊戲的對手。有時纏繞着我。

平時都是很眞摯的可憐樣的三個兄弟們着我。使我做種種頑皮的原故。我家裡的人常把這樣話說給我聽。我想那些頑皮的事寫下一件。是將有陶器市的時代。家裡將才買來了廚房一時用的陶器。並且也給我們買來了一個陶器。做爲我們小孩子遊戲的玩具。有一天午後。家裡邊特別寂靜的當兒。我拿着自己小碟和壺。在欄窗子前邊玩。可是也沒有甚麼特別有趣的事做的原故。我把一個陶器投向大街。看當那個痛快的破碎而高興。我極愉快的拍着手歡喜着。奧森斯坦的小孩子又看見就『再扔』的喊着。我不躊躇的。即時就扔了一個壺立時繼續的『再扔再扔』的應着他們的叫喊。我一個挨一個的把小的碟子或壺或茶碗拋向大道。鄰居的小孩子們都鬧嚷嚷的亂叫的原故。我是特別高興使他歡喜可是手邊已經空了。雖是那樣他們還嚷『再扔』着的原故。我飛一般的跑向廚房去。把大碟子拿了來當然這個碎的時候。是更加倍的痛快和熱鬧。在我向廚房往復着。碗架裏所有的大碟子都挨個的在手所能達到的範圍內。一個一個的拿了來。三個兄弟始終不滿足的原故。我把所拿來的陶器一個也未剩的摔碎了。很長的時間後。才有一個誰來止住了。但是已經來不及了。很多碎了的陶器却成了一個笑話的起因。尤其是主犯者的三個頑皮孩子。一生笑着這件事。

母親 (瘦生)

一間屋子。炕上堆着零亂的書籍和衣物。母親坐在一個已經捆好的行李上。拿我的一件上衣在修補着。母親的確是老了。她的頭髮不但白了許多。而且少了許多。眼睛也花了。戴着一架老式的眼睛。迎着窗子的亮光。忙着給她將要走的兒子。縫補衣服。

地下呆呆站着的我。看她一針一針堅固的縫。不禁想起古詩上。『慈母手中線。遊子身上衣。臨行密密縫。猶恐遲遲歸。』的幾句話來。心裡頭充滿了惜別的意思。。那時希望壁上的 鐘慢走 幾分。讓我在母親的慈愛中多處一會吧。『林兒你明 天走了。又閃我一下子。每次你走了以後。我總很惦記十來天。準得你回來信啦才算一塊石頭落了地。放下心去。明天你坐老呂家車。是老頭趕去。他是個趕車老手我還信得及。在道上要下車時。先讓車站住然後下來。別等車未停住就先下來。那是危險的。每逢進店時也要那樣。好好的念書。可也別太用功。想點累着。和同學的都要和氣。以後的天氣雖然是漸漸的和暖。也別少穿衣服。光爲好看。你們青年人都是這樣。等到我這們大歲數時候。再想悔也來不及啦。你們睡的床你說是不涼。我想總不如火炕好。所以我又多給你拿一床被去。星期假日少上街去。一則上街就得花錢。再則我聽人家說。愛上街的學生。多是壞學生。林兒你可別那麼樣。我只有你一個。你給媽爭爭光…』。母親一邊縫衣服。一邊這樣的對我說了。母親的話。直衝到腦海裏去。深深的印在那兒。然而現在呢？深離開了母親快到七個月了。那一天不想着母親。母親又那一天不記掛着我呢？上次她來信。說身體很好。皮膚病也沒有犯。令我放心。只是老惦記着我。又怕我一時鬧了病。不像在家有她看管。讓我自己加小心。常常給她去信。告訴我的狀況。十天暑假 本打算回屯去。所以急急的回鐵嶺。那裏知道天公和我爲難。下起雨來。及至晴了。又找不着車。及至有了車。又快開學。到底沒有回去。每天在龍首山洗心亭裏。迎着日光懷想故鄉。而今回校十多天了。本學期雖然短。但我爲着急於回鄉。竟覺得長了。都說光陰如閃電。據我看要比牛還慢。不時夢想飛到故鄉。投入母親懷中。領受母親的慈愛。那是夢吧。無情的汽笛又摧我去受課了。

—八月二十日寫於奉師

小說預告

本社儒丐先生所著福昭創業記。業已登完。於讀書界。頗蒙好評。友邦方面。正在預備譯成和文。藉以行遠。先生勇於作文。不自偷懶。刻正從多數偵探小說中。擇一最警拔者。譯成滿語。名之曰『古城情魔記』。本書在偵探小說中。生面別開。事旣奇警。文亦流暢。原本爲法國人作。玆從日文本譯出。用餉讀者。先生譯筆。世有定評。所譯哀史以及巖窟島伯爵。皆參着東西譯本。取神遺貌。絕無生澁難讀之處。以食而能化故也。此書當益有可觀。不日即由本報逐日刊載。愛讀本報者。當以先覩爲快也。

偵探小說 古城情魔記 (一名父子門智)

編輯部謹啓

乙丑馬賊破獄記 (5) (關健)

竊維粵匪洪秀全自金田起事後。桂林尙終爲我守。賊等從未能窺及省垣。官兵攻之急逐竄永安。竄金州。賽尙阿無功。烏蘭泰死事。李石梧與周天爵向榮等不和。坐致强寇日益鴟張。官軍屢敗。幸江忠源自募楚勇出。金州簑衣渡之役。殲斃賊渠馮雲山。官軍圍攻甚急。洪黨始由廣西竄湖南。犯長沙圍攻三月不下。掠船浮洞庭湖而下。陷岳州。遂陷漢陽武昌。向軍門攻之急。逆衆不能安枕。浙人錢江獻策乃定東下金陵之計。棄武昌劫衆東下。叠陷沿江郡縣。長江數千里。僅於老鼠峽梁山兩遇官兵。未及交綏而退。遂陷金陵。分股竄擾江北。逆賊盤踞金陵 者十數載。網羅[illegible]天下力始克蕩平。然而東南半壁已[illegible]不堪矣。國家元氣因之大傷。 盛京乃陪都重鎭。爲先[illegible]所在地。不意跳梁小醜。以數十名盜匪。[illegible]入。劫獄縱囚。肆意燒搶。如入無人之境。[illegible]千百。負責者所司何事。任匪橫行。當時竟無一人[illegible]捕。事非至奇至怪者也。幸賊等無大志。[illegible]。未敢[illegible]。先[illegible]。眞乃我國家齊天之福也。非然者。或賊中有錢江其人爲之策畫。後患尙堪設想乎。未聞所謂留守重臣將何以自解也。僅以爲傻子。乃一細民耳。[illegible]臨郡城首善之區。蔓延之者蒙疆邊地。致朝廷用兵連年。雖窮蹙無歸降而後伏法。亦足以自豪矣。予於斯足以徵金陵之爲賊所竊據。及各郡縣陷賊之所由來矣。歸而撰作滿洲奉天馬賊破獄記。癸乙秋長白山樵附記。(完)

鳳去以後 (簫鳴竹)

在一個暑夏的夜裡。馬路上靜悄悄的。已稀少了行人的足跡。只有馬路旁的電燈在閃耀着。一輛四人乘的馬車。人鞭匆匆的飛馳過來。穿過了幾條幽僻衚衕。又向左一拐。悠然停在一家門口上。門上釘着一盞電球。輝煌之下碧香閣的三個大金字。早已射入眼簾。這時馬車上前後的跳下二位青年。全是一樣灰色的西服革履。倜儻依人。卒自走上門前。用手輕輕的在門板上面指了兩下。停時便聽呀的一聲。門兒分爲左右。接着便走出一位四旬上下的男僕。一眼看見了這二位早滿面春風的。搶過來壞了一壞身子道。啊呀。張老爺。李老爺。少見哪。好些日子未見了您哪。說完了又向前頭穿灰嗶嘰西服的青年道。張老爺。蓮姑娘把您盼壞了。這幾天總是三遍四遍的念着張老爺。您快去瞧瞧她吧。 這二 位聽了他這一些滔滔不斷的話。好似有點厭煩了。忙問他道蓮姑娘在裏面呢嗎。請你叫她一聲。那男僕聽了忙大聲喊道。蓮姑娘。客來了。尼音未住。只見樓上的欄杆上。早伏着一位麗人。臨風含笑向着這邊點首。這二位也毫不躊躇的大踏步走上樓級來。穿灰嗶嘰的青年首先問她道。是妳老念着我嗎。眞的嗎。伊也不答言。紅着眼皮。上前挽了他一隻手。便走進屋內去了。二個鐘頭後。才見到他們神志揚揚的走了出來後面跟着的那位蓮姑娘倚帶着顫音的軟語道。張老爺明天來呀。說着時鼻子一酸便簌簌的滾下一串珍珠來。那二位早看得呆了。內幕只有閣裡的人明白。他們那會知道呢。張忙問她道。你怎的。她不等他問完連忙道。無什麼。你去吧。他這時以爲她撒嬌。便也未曾考慮乘原來的馬車回去了。

蓮姑娘於前二天已竟被假母賣給一位闊商做妾。身價二千五百元。對方是一個年愈花甲的老者。她自嘆紅顏薄命。所以她不願意令他知道。怕他傷心。這也是她體諒他的一番好心。於次日便隨從着她不幸的命運算脫開了地獄的生活。事情過了幾天。那位多情的青年果然又携着同伴前來看她。然而已竟『鳳去樓空』了。春花秋月他的痛恨幾時能消失呢。他獨自一人常常跑到野外去消遣他忘了家中年邁的雙親。他忘了他的前途。 他忘了 他的現在和將來。他認爲只有出家爲僧。可以了此一生。當他長吁着。樹枝的小鳥。和四宇的微風合着拍子好似在同情這位可憐者。落花流水。只有摧殘他那黃金般的寶貴時光罷了。

八、十九投於朝陽鎮驛

簫◆◆◆ (寶廉)

不知怎的。在我國樂器裡。對於簫。我是有着法滿的愛好的。

簫。不知道是什麼時候有的。不過。我知道古時的。是以十六個或二十三個竹管。排列而成的以後才慢慢變爲單一的竹管。舜樂有『簫韶』。雖不敢說是簫的 起源。不過從『吳市吹簫』看來。至少在戰國以前是已經產生這種樂器了。

簫的聲音。以哀婉而悽切。最爲動人。蘇東坡說它是『如怨如慕。如泣。如訴。舞幽壑之蛟龍。泣孤舟之嫠婦』。眞是形容盡致。的確。在餘寒料峭的春宵。在細雨瀟瀟的秋夜。任是聽了暮春鵑啼。午夜笳聲。而無動於中的人。對着從遠處飄來斷續的簫聲。也要感到一種凄凉欲絕的滋味在心頭。更何況天涯作客。異鄉羈旅。易起身世飄零之感的遊子。

在夏日炎炎的黃昏時候。手把洞簫。坐垂柳堤畔。奏幾曲新聲。看朶朶浮雲。隨天際淸風。飄搖四散。亦覺暑期中唯一樂事。

因此。我一向在樂品中。認爲簫是感人最深。

因此。將滿六週月的小『光第』。每逢我吹簫的時候。總是張着小嘴樂的。

寄呂公 (郭維耕)

沈李浮瓜。中元時節。開金州呂公。近將持節西歐。廿棠移植。臥轍情殷。悽愴之懷。共何能已。恭賦七律二首。不免小巫之嫌。聊付觚生之顧。錄呈鈞政。

治成絃誦滿東陲。爭戴元良不世師。開付原爲招駿足。持旄翻喜次蠶頭。一生肝膽存蘇節。萬國衣冠拜呂侯。等是此行昭峻命。全遷禮讓化西洲。

經綸海上去如鵰。報國何勞萬里遊。畢竟孤忠懷一世。果然八義自千秋。廿棠遺蔭留東土。詞賦新鐫擁北樓。學世爭傳蘇漢節。文旌指日下西洲。

歸來 (浣心)

三月裡的風是輕輭。遼闊的雲天。浮着許多雜亂的暖雲。蓬勃的景物。又開始它們玫瑰色的夢境。展開了青春期的艷麗。生動的大自然。會引起人們幾許的遐思。

廣漠的宇宙裡。多少滿意者。失意者。縈繞着每個人不同的夢。

〃英〃是一個自幼長成至荒僻的農村裡。僅十四歲的可憐女兒。襁褓時期不到一年光景。在她幼小的生命途中起了大的波瀾。不期。她的母親。得了重症。朔雪紛亂的臘月裡。開始告別了這人世。

她像正在海洋中。航行的孤舟。突然的失了光明的燈塔零仃的弱女。從此開始離開了家門。被她的外祖母。抱到一個荒僻的農村。撫養起來。她不知道自己的家。不認識自己的家。她的姥姥。是那樣的愛護她。所以她每認爲那是自己的家了。安心作她應作的工作。每日的黎明。朦朧中。睜開了惺忪的睡眼。到田地裡去工作着。直待。一年最終除夕的前後才有了短日期的安靈。至每個年 中。她歷過了凄風冷雨的淸晨。淡月疏星的黃昏。在她乖舛的命運裡。度着似安寧非安寧的日子。

在她十三年的過程中。她的家裡。也使人問候過几次。她才開始有了渺茫的印象。無奈她的父親。迫於後 妻的脅威。不能顧到這孤零的孩子。她體驗到了寄人 籬下的悲哀。

到了十四個年頭。她更辛苦。更憂鬱了。只有龍鍾的姥姥有憐惜她的成分。又怎能知道她的心裡。蘊藏 着思家的歸夢呢。

野原裡的風。聲是蕭蕭的。像一個少女的暗泣。暴落的雨點。像她辛酸流下來的淚珠……大自然也 像嘆惋她的不幸。

可是。幸福隨着不幸的運命。而來了。她的父親。追於族人的顏面。遂到這荒僻的農村。接這寄居外祖母家十四年的女兒。

一個星光閃爍的夜。吹着三月裡的輭風。明月照着。輝耀歸向家門的英—鄉下的女兒。有着鄉村特具 的風味長長的兩個辮子。健康的双頰。 淸明的瞳子。暗淡中。給我們帶來了光輝。

從此。歸來的〃英〃。或者可以再不受命運的播弄吧？

—八。十九寫

新刊介紹

▲•••••ホームライン—九月清涼號(日文)東京ホ ームライン社出版。本號要目。『盜人供養』『新舊人物月旦』短篇南國娘』『東西モデル物語』『文苑避暑地雜感』『奧伊立の豪壯』『九月之女カメラ談義』『私 の好み』『醫者の驗爭び』『霧島昇對ミス•コロセレナーデ』(定價金 三十錢)

—◇—

▲•••••社會教化講演資料選集—第二篇(滿文)奉天市署教育科出版。本集要目。『現下宗教教化與社會事業—賀川豐彥』『孔子略歷—王允卿』『教養兒童所應注意的幾個事項—耿熙旭』『東亞和平由教育始—張文明』『教育的工作移到農村去—汪潤斗』『奪孔以重王道—馬宏久』(非賣品)

舊劇脚本正謬研究 (十三) 張毓賓屬詞 賈普知正誤

(原文至等候寇準奏分明句。便接上四靑袍衙役唱御史衙前下金鐙。謬誤之至。因 寇尙未到衙 傳話升堂。 靑袍忤作何能預 先排列。且非驗屍安用忤作乎。故添改將馬帶過伺候升堂八字。(生白)將馬帶過。伺候升堂。(入坐介四靑袍衙役上生白)。快傳潘洪叫他報名而進。(衆允介淨上唱)。從前作事把心欺。事到如今後悔遲。(衆)哦。(淨白)小小衙門。到有些威風殺氣。(丑白)衙門雖小威風殺氣是有的。(淨白)與老夫報名。(丑)報犯官潘洪告進。(淨)要叫太師。(丑)當初在你宰相衙門叫你太師。今日到在這裏就叫犯官。(淨)還要叫太師。(丑)就算是太師。報犯官太師潘洪告進。(淨)我道是誰。原來是小寇兒。請了。(生) 潘洪。 見了本御史。爲何不跪。(淨)見了你芥菜子大的官兒就要下跪。見了當今萬歲豈不要把双膝跪壞嗎。(生)你欺本御史官小。來呀。請過聖命。 (排子請旨介淨白)臣潘洪見駕吾皇萬歲。(生)潘洪。聖旨在上。本御史在此。快將謀害楊家私通胡兒的情形招將上來。(淨)臣啓萬歲。臣在邊關。日間與胡兒交戰。夜來籌 劃軍謀。身爲國 家勤威。 焉有通敵謀害同 僚之理。楊延昭誣告老臣。乞萬歲作主。(生白)潘洪。我把你這賣國的奸賊。想你身爲宰相。就請盡忠報國。表率群僚。 竟縱容你 子潘豹。在天齊廟擺下百日擂台。明着是立擂比武。暗着是藉此網攬天下 草澤英雄。山中巨寇。預備幫你謀朝篡位。你說是亦不是。也是那楊老將軍家規不嚴。他那七郎延嗣。武藝超群。性如烈火。聽得你父子立擂。氣得他私出府門。上得台去。三拳兩脚。將潘豹打死。你這老賊聞信。就該痛改前非。竟敢與楊老將軍抓袍捋帶。面見當今。聖上見你兩家俱是勳戚大臣。不忍加罪。(未完)

張篁溪生壙誌銘 (王樹枏遺文)

人之生也。或數年。或數十年。或百年。或數百年。同一旦暮而已。人之死也。或堯舜。或桀紂。或蹻跖。或夷齊。同一窮骨而已。楊子曰。伏羲以來三十餘萬歲。賢愚好醜。成敗是非。無不消滅。但遲速之間耳。雖然。生死者人之常要。有死而不與腐骨同盡者。則雖死之年。猶生之日。故伏羲以來。無不死之人。 而實有不死之名。孔子曰。君子疾沒世而名不稱焉。蓋名者沒世不死之物。不然。則眞楊子之所謂腐骨焉耳。東莞篁溪張子。年方壯。學方進。而汲 汲焉務爲沒世之名。 乃預築生壙。丐余爲文以誌其墓。曰。須子久矣。烏虖篁溪之爲此。豈以余年且衰耄而迫不及待耶。抑沒世之後。深慮人之稱篁溪者。或失其實而不副其名。耶。雖然。 篁溪年方壯。學方進。將來之所以成其名者。或不止此。 第就今論之。實有卓可紀者。篁溪幼從南海康先生學。 一言一行。 無不以康先生爲法。康先生著書近數百種。 篁溪皆爲精讐而會刊之。以行於世。往者石屛陳履和梓其師崔東壁遺書三十四種。 爲世所稱頌。若篁溪者。家故約素。 乃罄其俸糈所入。而一力爲之。無毫髮顧吝。 若此其可紀者。一也。篁溪性好善。赴義如營其私。尤喜表章先哲。 癸丑之歲初開禮制館。篁溪首倡祀其鄉先達明袁督師於關岳之祠。 旣以書徧告京內外諸長官。 上之政府復捐金數千。獨建一廟於京師。置祭田。利遺籍。 以垂不朽。共任俠之行。實有可以率世厲俗者。此其可紀者。又其一也。篁溪弱冠補諸生。食廩餼薦優行。旣遊學日本。 歸國後。考授七品京官。遊補法部僉事仕學交修。不迨於始。拳拳焉。惟以傳習 師說爲歸。 初篁溪惑共和之說。著罪言政論兩書。康先生見而斥之。遂焚其稿。 痛自悔責。共勇於改過如是。以視世之中道背其師。 鬻誠狂易。靦然而不自知其怪者。何如也。篁溪名伯楨。蒼海其別號也。壙在京師左安門內張園之中。張園者。篁溪之所自築也。吾友螺鬮居士遂溪李岳生先生爲相地得此壙。遂卜兆於此。共位乙山辛向加卯云。銘曰。西表聖之壙。身自營也。樂天之墓。手自銘也。篁溪繼之。與同情也。胡爲汲汲。後世名也。人孰不死。死猶生也。 相共兆者。李君靑也。 畸誌其墓。王晉卿也。

〃女神〃描寫 (蒙鈺)

女神的形容。在中外的文學中都有很多的記載。雖然我們可以知道。這都文人的託言。渺不足 信。然古代 的神之形容。都是人格化的。所以很富有趣味。古代的神有生有死。有嗜欲。有征伐。類如山海經之所載者皆然。至於女神呢。多半都被纏綿婉轉的愛情所顚倒而具都有一個具體的故事。楚辭九歌對於湘夫人等所致之辭。多是相思惆悵之言。高唐神女兩賦。又說巫山神女薦枕席。洛神賦寫 必妃 極綢繆繾綣。唐人的傳奇也多寫神女與才子婚配。而 將神女 寫的很美。 後來佛 教的影響人於民間。一般人才以神爲莊嚴不可侵犯。於是把神寫得極正重。愛情的事不見了。要有風流豔野之事。都付與狐精花神了。至於上古的文學中寫女神。的都極豔冶。如洛神賦的形容。『其形也翩若驚鴻。婉若游龍。榮曜秋菊華茂春松。髣髴若輕雲之蔽月飄飄兮若流風之迴雪。遠而望之皎若太陽之升朝霞。迫而察之灼若芙蓉之出綠波。穠纖得中。修短合度。肩若削成。腰如約素。延頸秀項。皓質呈露。芳澤無加。鉛華不御。雲髻峨峨。修眉聯娟。丹唇外朗皓齒內鮮。明眸善睞。靨補承權。瓌姿艷逸。儀儀閒閒。柔情綽態。媚於語言。奇服曠世骨象應圖。按羅衣之璀粲兮。綴珥瑤碧之華琚金碧之首飾。綴明珠以耀軀。踐遠游之文履。曳霧綃之輕裾。微幽蘭之芳藹兮。步踟躕於山隅』。

太田胃散
胃病靈藥
效偉價廉 舉世無比
本舖東京 太田信義藥房

本報主辦小組象棋賽會奕乘錄

趙文宣(黑) 白桂山(紅) 紅先黑後 (和)

第二局

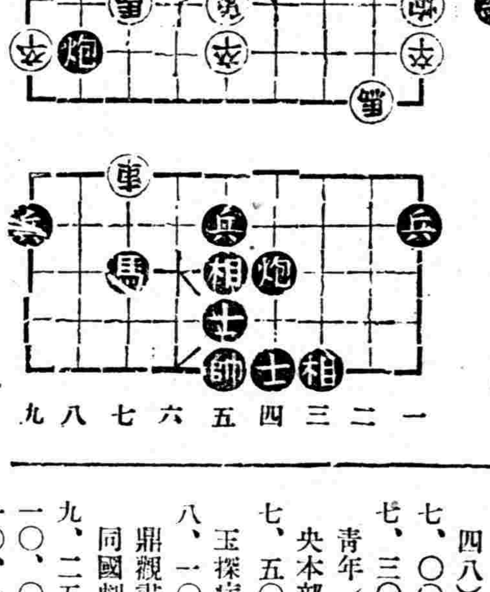

(6)

相五進七(去車)、卒九進一、砲四平一、馬三進四、砲八退一、馬八進六、砲八平一(去卒)砲九進四(去兵)、砲一進一、馬六進八、

無線電

播音節目 (第二放送)
大連中央放送局
八月二十三日(星期二)

六、三〇(新)國歌
七、二五(新)格言先哲故事 曹國齡 不矜細行終累大德
七、五〇(全滿)清晨音樂(唱片)
八、二五(新)建國體操
一〇、五〇(全滿)家庭講話 健康所必需的要素 侯如五
一一、〇〇(新)新聞
一一、三〇(奉)梅花大鼓 指日高陞 文君 外二名
四、四〇(新)新聞
五、三〇(奉)兒童時間 故事 誠實的阿根 申祥瑞
六、二〇(東)日本語兒童新聞
六、二五 評詞三俠劍(二四八)何少庭
七、〇〇(新)新聞
七、三〇(新)講演 國防與青年 滿洲帝國協和會中央本部企劃科 侯小飛
七、五〇(新)京韻大鼓 寶玉探病 佩蘭 外二名
八、一〇(新)舊劇 一、學鼎觀畫 二、雪盃圓 大同國劇研究社票友
九、二五(新)新聞
一〇、〇〇(新)新聞
一〇、一〇(全滿)京韻大鼓 華容道 王小峯 外二名
一〇、三〇(新)評詞打羅漢 (五)金慶凪

九星日鑑

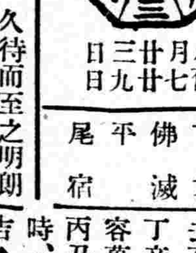

八月廿三日 舊七月廿九日 火曜 丁亥 佛滅 平 尾宿

▲一白之人、久待而至之明朗日、萬事進取、吉、壬子癸吉▲二黑之人、徒向前進、後必有苟且草率、乙丙辛吉▲三碧之人、多難事到眼前來、家內寡助、甲庚辛吉▲四綠之人、雖不滿意、亦勿迷惘、飲食物亦宜注意、乙丙辛吉▲五黃之人、去石修路、一寸一尺前進、丙丁辛吉▲六白之人、心廣能有容萬人之量、則萬事亨通、辰丙丑吉▲七赤之人、强行非理時、其反動後日必大至、甲辰巽吉▲八白之人、此日運氣向吉開展、宜揚名開幕 吉、乙午丁吉▲九紫之人、此日如舟航激浪中、勿誤舵向、丙未乾吉、

▲代郵

笙舞君鑒—瞿仲仙先生『歸魯道中紀略』僅在報端披露並未刊單行本此覆 (編輯部)

近將來滿的滬上新片……

滬上影片現經滿映審定認爲可以公映者爲數非少。即將運滿配給。玆誌所聞列表如下

片名	公司	導演	主演	備考
貂蟬	新華	卜萬蒼	金山。顧蘭君。顧而已	百萬金元古裝鉅片
古屋行屍記	〃	馬徐維邦	談瑛。顧夢鶴。韓蘭根	驚險恐怖
黃海大盜	〃	吳永剛	王人美。高占非。田方	勇武。俠義
雷雨	〃	方沛霖	陳燕燕。梅熹。王引	絕大悲劇
女少爺	〃	岳楓	袁美雲。王引。關宏達	趣情
胭脂淚	〃	吳永剛	胡蝶。梅熹。王次龍	倫理悲劇
乞丐千金	〃	卜萬蒼	陳燕燕。梅熹。殷韓劉	古裝鉅片(即鴻鸞禧)
新舊時代	聯華		陳燕燕。周蓮珍。尙冠武	現代諷刺劇
如此繁華	〃	歐陽予倩	黎莉莉。尤光照。梅熹	現代人情劇
恐怖之夜	明星	吳村	龔秋霞。顧夢鶴。尤光照	恐怖偵探片
四千金	〃	吳村	白楊。龔秋霞。舒繡文	悲喜劇
海天情侶	藝華		袁美雲。王引。王乃東	
鐵山奇俠	暨南	黃槐生	李瑞龍。白珠。任雨田	
兒女英雄傳	新華	岳楓	顧蘭君。梅熹。	
六十年後上海灘	〃	揚小仲	韓蘭根。劉繼群。	

又近將來滿之中國片新考貝如下 1十字街頭。2生龍活虎。3金鋼鑽。4大家庭。5人間仙子。6空谷蘭。7滿江紅。8新婚大血案等。

濱江省協會施行 消費節約資源愛護

【哈爾濱】滿洲帝國協和會濱江省分會、十八日下午一時、在省公署會議室、開催常務委員會、以時局精神宣揚、並消費節約、資源愛護諸問題爲中心協議、討論決定實踐事項始散會、今後全體會員與一般市民互相鼓舞援助徹底宣傳達成目的邁進

一、時局精神之宣揚

甲、時局講習會開催對時局徹底認識

乙、月例國防献金運動實施

丙、國際日國慶日對於諸行事全會員參加奬勵

丁、嚴守時間

二、消費節約資源愛護運動

一、每月七日此一日一菜一飯主義、徒步運動時間勵行

二、資源愛護一切稿紙使用儉約使用兩面勿使浪費節約勵行

三、實會虛禮贈答等項絕對廢止、

四、一、廢物献納煙草銀紙投入備收箱中、牙粉鉛盒舊新聞紙雜誌等向各科献納云云、

薩拉齊召集會議

【厚和】薩拉齊縣、於本月八日、舉行第三次、鄉長會議出席人員、計各鄉長、各科股長等、五十餘人、由縣長、張琳氏主席、今將第三次、鄉長會議、討論經過、探誌如左、

一、關於資源調查事項、及輸出入之統計、議決、由負責人員、造表以詳、

二、關於肅清地方、由警察、携同鄉長等、極力察訪、以防不虞、

三、鄉村聯合辦事處、現經遵令成立、而農會有無存在之必要、提請公決案、決議、鄉會與聯合辦事處、性質相同、今鄉聯辦事處、成立、鄉農會、即可結束、一致通過、

四、本縣自新政樹立、將屆一年、對於學校、應廣爲推設、以開民智、現在所有、縣鄉之學校、計共十八處、殊嫌太少、擬在增設初級小校、以全縣鄉鎭計算、增設八十三處、始爲合格、請公決案、議決、先由各鄉長、回鄉斟酌、各鄉寔際情形、詳爲呈報、後行核議、次由、顧問、向全會出席人員發表訓辭、大義謂、各人應忠於勤務等語、至九日、午後四時、始行閉會云、

屠宰牲畜之統計

【哈爾濱】據哈爾濱警察廳衛生科獸醫股調查、六月份第一二屠場屠宰獸類、合計頭數七千八百六十頭、肉量實達百十三萬五千六百二十四斤（壹斤爲五〇〇瓦）

種別	頭數	斤量
牛	八二八	四一〇、二七七
馬	三四	四八一
猪	四一三七	六〇六、三二四
羊	二七二四	一〇七、〇六二
山羊	三	八三
小牛	一九	五〇八二
小猪	一五	七六六七

五月份屠宰頭數八千八十三頭肉量百二十萬四千二百五十四斤、每月大體肉量突破百萬斤、平均每日消化肉量約二十五萬斤、共消用肉量實爲驚人云云、

集團部落設置 烽火台

【三江】樺川縣公署、自客秋實施治安肅正、匪氛肅清之餘、通令全縣廿個保、各於保境主要村屯、建設集團集家工作、迄今一年、已告完成、每團居戶一百家、設置團長、牌長、與巡邏班、砲台班等、衛生方面、改良設立厠所、井水有蓋、並組成消防班以防火事等等善舉、玆爲靈通消息、一團有事、他團急速救援、及於團內、設置烽火台、日夜輪流派人守望、一旦有警、放火爲號、臨近日滿居戶、須急速響應、雖無電話之便利、有此亦不能誤事云、

刑事科組織指導班

【哈爾濱】濱江省公署警務廳爲謀管下各縣旗警察司法事務處理敏捷日前曾數度召開司法講習會、雖受過司法之講習、而對於司法事務之處理、依然不時發生錯誤、刑事科爲求其徹底改善計、經協議之結果、對於事務之監察並實地指導計、自本月二十九日起至九月二十二日止、全省共分爲八班、由赤司科長、上原股長全體動員組織現地指導班、在每縣旗約停留一週間、對司法警察官開始指導訓練、以便求司法事務之改善、並司法陣容處理之敏捷云云、

吉林全省街村施設 設街十六村五十一

【吉林】本省施行街村制各節、前已迭誌本報、先於長春等十三縣、設街十六、設村五十一、其他視地方情形、逐漸設置、玆將設置街村之縣分、訪誌如左、

△長春縣 大屯村

△双陽縣 双陽街

△伊通縣 伊通街、泉頭村、伊丹村、

△德惠縣 德惠街

△九台縣 設街一、設村二十一、即九台街、三台村、上河灣村、六台村、慶陽村、隆陽村、大平村、二道村、火石嶺村、葦子溝村、加工河村、盧家村、胡家村、其塔木村、沐石河村、合嶺村、頭道溝村、朝陽村、飲馬河村、龍家堡村、波泥河村、双廟子村、

△農安縣 設街一、村四、即農安街、榛柴崗村、三寶屯村、興隆鎭村、哈拉海村、

△長嶺縣 長嶺街

△乾安縣 乾安街

△扶餘縣 置街二、村三、即扶餘街、三岔河村、長春嶺村、五家站村、陶賴昭村、

△額穆縣 蛟河街

△敦化縣 敦化街

△盤石縣 置盤石街與煙筒山街、

△懷德縣 置街三、村二十、即公主嶺街、范家屯街、懷德街、陶家屯村、劉房子村、大楡樹村、黑林村、大嶺村、秦家村、楊成村、茂城村、朝陽村、響水村、鳳凰村、柳楊村、長勝村、協力村、平安村、黃花村、双龍村、協和村、廣寧村、與亞村、

▲私宰羊被罰

【安達】縣街北市場肉商、東昇祥執事人李樹森、於日前私宰緬羊一隻、未赴屠宰場竟行私自在南六道街門牌四號、自宅院內、秘密宰殺、希圖偷漏牲畜稅、及屠宰捐等費用、當經屠宰場、事務員、探明消息、報告縣公署財務股、處罰國幣二百九十五元、以示懲戒、而儆效尤云、

松花江水續漲 船戶嚴防被漂

【吉林】連日經過兩週之連綿陰雨、松花江水又行繼續上漲、天氣仍有雨意、截至二十日第二松花江水位、漲至二米以上、漂流木又有發見、野浴者不禁自戒、舟行危險、船戶恐被漂流用鐵繩加鎖、江上生活人正在警戒大水災云、

接收長甸雲賣所

【寬甸】縣城零賣所接收、已誌前報、玆又接收長甸河口零賣所、委縣城蔚雲室經理張聲周爲該所經理、現已前往接收司事、查張君爲人謹愼、經驗宏富委爲經理、可謂得人云、

遼縣署股長更動 業於十八日發表矣

【遼陽】縣公署、於本月十八日發表、股長級屬官異動、原因行政科閻家常、因病欠勤故隨事務更替、以專責成、其更調股長如左、

（一）學務股長屬官林磐甫、調委行政科土地股長並命兼行政科長、事務取扱、（二）文書股長屬官張曉漢、調委教育科學務股長、（三）土地股長張萬吉、調委庶務科文書股長以上各員、即日交代經手事宜、到差接事、勿負委任云、

家庭燈火管制方法 全市民須注意遵行

【哈爾濱】哈爾濱警察防衛當局、爲使一般市民對於防空訓練燈火管制諸設備完全、使無遺憾特將家庭的燈火管制方法發表如左以便促起一般市民對燈火管制之注意、

燈火管制方法雖其種類甚多茲特將關於一般家庭關係之屋內庭說明之、（△註非常管制自空襲警報發令起、至將其解除時止而實施之若非常將管制解除、則仍歸於原來之警戒管制）

一、窗戶出入門等不得漏光以門扉黑布報紙席子等蔽遮之方法、

1、若用此法遮蔽完善不但於警戒管制時、不必閉燈、即入於非常管制、亦可與平時同樣點燈、並無妨礙、因此種方法最爲適宜、務希使用此法、在一家庭最限度對於住屋或厨房、若不使用此法於非常時、亦必感覺困難、

2、遮蔽窗戶與出入門希使用左記方法、如黑絲綿布、毛絲布則用二層、如木板防空黑紙、黑網子一層則可、用黑墨塗抹兩面之報紙二層、若用普通紙五層遮蔽戶時兩邊及上下縫不得使其漏光、

二、除將燈泡減光外、並須使用遮光燈傘或掛布燈套方法若按此法於警戒管制時、將門窗開開、亦無妨害、但入於非常管制時、則必須消燈、或掛窗帷、

△減光之限度請按照下列（不得將布地直接靠近燈泡因恐發生火災）八十一平方尺（四疊米）是在、六燭光以下、（一〇瓦特燈泡、遮籌白布三層之程度）

一百〇八平方尺（六疊）是在〇、八燭光以下、（一五瓦特燈泡遮泥白布二層之程度）

一百四十四方（尺疊）是在一燭光以下（一〇瓦特燈泡遮籌白布一層之程度）

一百八十平方（十疊）是在一、二燭光以下（一〇瓦特燈泡遮白布三層之程度）雖係寬濶房屋一燈亦不得超過四燭光（三〇瓦特燈泡、遮厚白布二層之程度）

3、遮光燈傘或掛布燈套、請左列方法實施之、

一、室內燈如用不漏光銅鐵製品等之則不用布燈套、

一、室內燈明亮之光線不得使其漏於戶外或出入門之外、

一、窗戶宜用不透光綫之布將燈泡低落遮將布燈套放長之、

4、如上述之光亮不但對於任何工作感受不便、即將家庭生活亦覺寂悶夏日炎熱之期、除於特別時外、須如一所述、按照完全遮蔽方法而層蔽之

△燈火管制之設備、係如遭不測之時當時立即能以應付、故必須於平時預備完善、門於此項、已於防衛法公佈同時、而爲國民新添應盡之義務、玆於知悉諸位、是否能完成此項義務起見、而按左列實施檢查、施實檢查火管制施設檢查濟之証單除應知照外、並希設備完善爲要、如有違犯者、則按法規予以相當之處分、務希特注意是盼、

計開

關於燈火管制設備預備期間、一般至八月卅一日止、特命者限於指定日期至檢查日期、一般由九月一日至九日、特命者爲指定日期云云、

滿映於州內採用 男女明星及導演 試驗合格者二人

【大連】滿映定於關東州內採用導演員並女明星、等情、關其採用之試驗、現已於二十日午前九時半頃、假大連協和會館內舉行、試驗官係滿映製作部次長、河野同庶務課長、及近藤、矢原、玉夫人、小泉等各部員、試驗希望者滿人男九十四名、女六名、計共百餘人、今次之試驗、預料定由關東州內、採取優良者、是故男女布望者入場後、一時場內、頗呈熱鬧可觀、試驗結果、導演志望者十五六名 女明星志望者六人中、計當場發表合格者男女演員各一名、男即李顯廷、女即素小媛、二人當時決定、午後一時半頃完畢、纔於三時、試驗導演及通譯、除定額人數外更錄取候補者二三名、明後日內、當能發表、應試者期待中云、

本年体育週間使命

【三江】三江省公署民生廳、頃奉民生部保健司訓令內開、本年體育週間、定自九月十五日起、至廿一日止、在此週內各省應舉行體育大會、建國體操、運動競技大會、及青少年之體力調查、並預定自來年一月起、實施青少年體力調查行事、凡有下列標準體力者、由市縣長、贈與體力優秀賞、其標準如下、（甲）男子部走力廿七分內五千米之長途、重量運搬卅瓩之物、担行三百米、建國體操一二兩部、（乙）女子部走力廿五分內二千五百米之長途重量運搬十四瓩之物持至二百米、建國體操一二兩部、該廳奉命後、以此次體育週間、訓示各項、使命重大、當立即分轉各縣遵照辦理事、

警察署特務傳習

【寬甸】本縣警察訓練所停辦、已誌前報、玆在該所遺址傳習各署特務、現在入所傳習者、共十九名、傳習期間、爲三個星期、經此番傳習後、特務前途、定必大有進展云、

"子不語"之事 塋地老鬼設席請客 禿子闖宴被鬼打死

【海城】城東門外、劉家窩堡住戶朱洛四之子、二禿子、年八歲、於廿日午後、偕其同伴、陳姓小兒、在墳園子裡捕螞蚱而小禿子、忽然昏迷倒地、陳姓兒急報其家、朱洛四、當到塋地將兒抱回、良久始蘇、小兒自言、在遊戲之際、忽見一戴白帽、圍的老叟、怒目相向、謂我方宴客、你爲何將盤餐碰撒、你非包賠不可、禿子說、我並未見有菜飯、老叟遂賞以耳光、因而昏迷云云、詎於次日、小禿子、因受鬼物之驚嚇居然死去、鬼魂之事、本不足憑、然小兒自述如此、亦可云離奇之至矣、

滿鐵新京支社 調査役決定

【大連】滿鐵前定於各部所內設置調査役、以當時殊調査等情、計畫以來、前於重役會時決定、今應新京支社及本社總裁室人事課之希望、定置於兩部所內、新京支社、二十日發表者如下、

用度部倉庫係主任 任新京支社調査役 副參事 大保時男

調査部調査役 參事 安盛松之助 任新京支社調査役兼務

貨商伺機抬價 警廳嚴重監視

【吉林】於此非常時局下、貨物價格有合理必要、面粉紙烟日用品價格、雖警當局平定難免不無奸商在暗中存積秘密交易、據聞各縣消息、目下面粉一袋售價八元五角者、七元五角不等、紙烟亦然、現在吉林警察廳以吉市中物價尚稱平穩、爲預防暴漲、綜合各種商業內情、蘊釀一種待機高抬之形勢、現特以警官爲中心、隨時嚴重監視私自高抬物價、如有違者、定行取締、用保吉林市物價平定、據紙烟批發店云近日來太陽烟草公司紙烟、不但隨意購買、並有推銷困難勢形、紙烟吸者、可無慮矣、

唐署長榮轉

【新民】城廂警察署長、唐明儒氏、精明幹練、辦事認眞任職以來、對於治安確立、地方賴以安堵、克勤克愼、頗蒙上峯嘉許、頃奉令榮轉六區署長之職、當將任內事務、交代清楚、於昨十九日、在紳商各界歡送中、往就履新之途云、

準備交通安全週

【哈爾濱】哈爾濱警察廳保安科鑑於市內交通流血慘劇不時發生、爲期徹底掃除市內不幸交通事故、經討論結果決定於九月上旬實施依照往年先例擴大舉行交通安全週間、故於十八日下午一時在警察廳會議室內召集所屬各警察署保安係長、及邀請各關係機關出席之下、開會討論交通安全週間各種辦法、當決定本年之交通安全週間除印刷各種宣傳傳單標語以便促起市民注意交通外並組織遊行隊在市內各街道遊行、但因爲節省汽油起見、則不組織汽車遊行隊、僅用馬車洋車列隊由保安科全體領導之下、遊行市內大肆宣傳藉資喚起一般市民對交通注意、以免發生交通事故云云、

富錦招開治安會議

【三江】三江省下十五縣、奉令肅正治安、建設集團集家工作、已告完成者、則有依蘭、樺川、勃利、湯原、蘿北、方正、及富錦等九縣、前者繼行二期治安肅正工作、湯原縣定於十七十八二日間、開催治安維持會議、省方派村上警備科長、山田農林科長參加、已誌前報、三江省公署、警務廳頃據富錦縣公署聲稱該縣定於本月十九廿日、開催治安維持會議、呈請省方派員指導、桂廳長當派特務科佐治科長、串山事務官、岡本警佐三人、於十七日搭海星商輪、赴富錦出席會議、約廿二號歸來云、

各區修理警備道 嚴禁鐵輪車通行

【遼陽】縣公署、昨有訓令各區村公所、關於縣內各警備道路、交通不能行處、速爲修理、並嚴禁鐵輪大車通行一案原文如左、

爲令遵事、查標題之件、現値農事稍有餘暇之期、對於各村擔當區域之道路、立一明確目標、妥爲修理、並嚴禁鐵輪大車、來往通行、仰各該村長即便遵照、實地堪驗、案關重要、切勿延悞、是爲切要、此令云、

整頓自轉車

【五棵樹】玆查本鎭全區自轉車、經警察署調查達三百餘輛、一般有車者、任意隨便徘徊逗遛一時不愼、竟招禍險查找無蹤矣、本鎭警察署整頓秩序、維持治安、現見於前日通飭商民、關於凡有自轉車者、先往警察署台帳註册、某氏名車體名靜、然後在車後瓦上標寫號碼、以昭甄別云、

黃菸本年豐收 價格暴騰 紙烟影響所致

【吉林】紙烟因爲販賣業之投機、而官府定以價格在小販方面購買甚有感到缺乏、惟近年啓東各牌紙烟、尙用分配方法、太陽烟草公司之烟反有推銷困難之勢、黃菸價格、近來大漲、每百斤七十元次者三十元至五十元、比較去年冬季漲價一倍半、販賣黃菸商翠花胡同志誠利藥店、大獲巨利、既私自個人販運者亦有二三千四五千元獲利者、本年黃菸生產因樺甸額穆成立耕種組合由縣新貸十五萬元春耕接濟費、各菸戶大爲活躍、樺甸額穆永吉漂河口子一帶種菸者倍增、現在合該貸欵縣當局爲調查本年黃菸生產量、特派專員考查、據關係方面人云、本年在永樺額三縣方面各生產黃菸區中、可有二萬包輸出希望（每包新制一千八九百斤計之）現在菸苗茂好、秋季如不逢冰雹之災、豐收無疑目下、吉林蛟河兩地菸葉大爲活躍云、

華北委託代招大批女打字員

【吉林】文化進步各官廳公文、完全用打字以壯觀瞻、我滿洲國內現已普到各縣鎭矣、因需用路增加習者亦多於每一機關招收打字員時、必有多數投考者、決無乏材之時、現吉林市商埠南大馬路路西邦文打字學校受華北方面之託、在吉林招募優秀打字員二三十名、日薪在百元、以日本爲中心、如滿人有三等日本語試驗合格亦可、並在機關任責有一年以上成績者、試驗臨時由該打字學校辦理、有志於女子職業日滿女子、此機不可失也、

瓜菓野菜價暴落

【吉林】市面地廣人稀、菜菓生產向爲著名、近年來因交通便利、出口激增、致使野菜菜品價格增高、本年入夏以來因雨水連綿、野菜瓜菓生產量倍增、比較往年收獲量在二倍五成以上、出口量近來反激減因之野菜價格異常暴落、爲十餘年來所未有、近二三日來辣蘿百斤四角、白菜百斤五角、茄子百斤一元五角、地豆百斤一元五角、芹菜百斤三角、香菜大蔥百斤五角、實爲向來突見暴跌、西瓜一角二角可買最好者、甜瓜三角四角百個、因此野菜瓜菓價暴跌關係、植種者大爲賠累云、

体恤隊兵家族 發救助金

【安達】現在國家施行王道政治、眞是處處體恤民情、即如募兵一事、凡事他們家族貧困的都由官方發給他們救恤金、以維持他的生活、本縣在康德四年度應募而入哈埠第四教導隊的兵士、共十一名、除由官方已經調查明白他們家族、果是貧困、所以去年每名已發給六十元的救助費、而在今年仍應救恤、所以於日前業由省方發下國幣一百五十八元、作此用途、縣署當即遵照、按名分發云、

臨時匯兌局人事

【大連】臨時滙兌局大連辦事處、業自本月十日、於市內山縣通中銀支行內開始執務、十七日正式發表人事如下、

中銀大連支行幫經理 松尾與三郎

監理係主任 關東州廳屬 橋本淺夫

監理係第一係主任 同 志田肇

同第二係主任 中銀大連支行員 藤山行雄

同第三係主任 關東州廳屬 渡邊坊

庶務係主任 關東州廳屬 渡邊功

調查係主任 支行員 三木大吉

体育欄

朝鮮與滿鐵田徑對抗 客隊大獲勝利 八百米與三級跳創滿鮮新紀錄

全朝鮮與全滿鐵田徑對抗大會、已於廿一日下午一時、在奉天國際運動場舉行矣、是日也薄雲遮日、微風徐來、可謂天假良辰、比賽既開、選手登場、鮮軍中村於第一項八百米中、以一分五十八秒三創滿鮮新紀錄、不啻與滿鐵以當頭棒喝朝鮮隊共實力之雄厚、近來誠所罕見、於是節節居先、結果八十四分半比七十分半、遠征之朝鮮隊大勝而歸、玆將成績誌之如左、

△八百米

一、中村（鮮）一分五八秒三（滿鮮新記錄）

二、洪（鮮）三、瀨口（滿）

四、佐藤（鮮）

△撑竿跳高

一、阿部（滿）三米七〇

二、武田（滿）三、秋田（鮮）

四、松尾（滿）

△百米

一、金裕澤（鮮）一一秒

二、韓（鮮）三、竹田（滿）

四、福田（鮮）

△鐵餅

一、都盧濱（滿）四三米〇四

二、朴（鮮）三、時田（鮮）

四、白（滿）

△高欄

一、李章完（鮮）一五秒二

二、鹿內（鮮）三、加藤（滿）

四、中川（鮮）

△跳遠

一、金源權（鮮）七米三〇

二、鹿內（鮮）三、福田（鮮）

四、高橋（滿）

△一千五百米

一、瀨口（滿）四分二三秒二

二、佐藤（鮮）三、洪（鮮）

四、吳（鮮）

△鐵球

一、都盧濱（滿）一三米一六

二、高祖（滿）三、時田（鮮）

四、遠藤（滿）

△四百米

一、李景羲（鮮）五一秒五

二、張（滿）三、松本（滿）

四、中村（鮮）

△跳高

一、木村（滿）金（鮮）岡本（滿）一米八五

四、木村（鮮）松本（滿）

△標槍

一、松尾（滿）五五米八二

二、吉住（滿）三、鈴木（鮮）

四、大坪（滿）

△二百米

一、金裕澤（鮮）二三秒八

二、韓（鮮）三、井上（滿）

四、竹田（滿）

△三級跳遠

一、金源權（鮮）一五米六三（鮮滿新記錄）

二、柴田（滿）三、岡本（滿）

四、松本（滿）

△中欄

一、張星賢（滿）六〇秒〇

二、柴田（滿）三、松本（滿）

四、盧（鮮）

△五千米

一、崔俊根（鮮）一五分四四秒六

二、吳（鮮）三、梁（鮮）四、瀨口（滿）

△瑞典式接力

一、朝鮮、二分〇二秒五

二、滿鐵、（照片上爲撑竿跳高、下爲入場式）

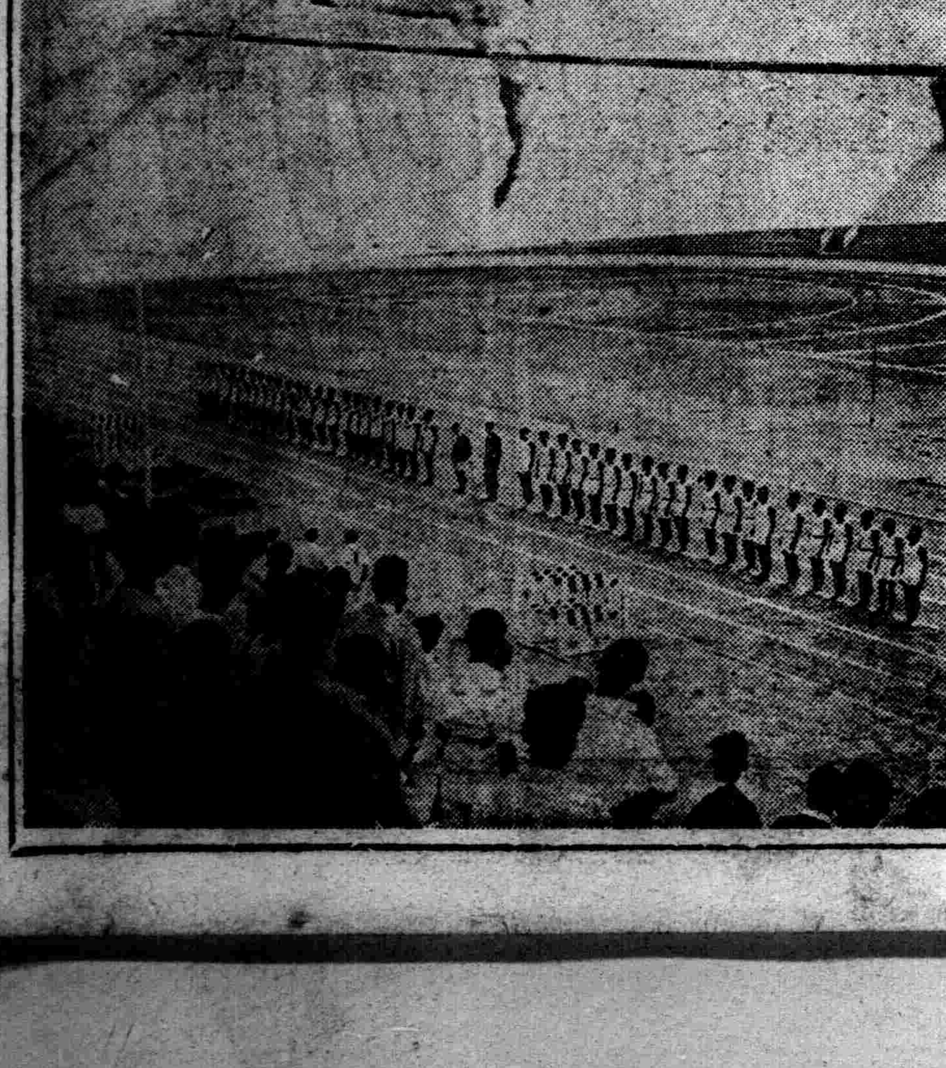

日本中學棒球大會 平安隊榮登寶座 一分之差岐阜中學敗北

甲子園電訊、第廿四屆中學棒球大會決賽、平安勝岐阜後、當即舉行閉幕式、優勝盃贈與平安雁瀨隊長、至是大會遂圓滿閉幕云、

甲子園電訊第廿四屆日本中學棒球大會、於二十一日舉行決賽、平安中學以二比一勝岐阜中學而獲冠軍、其成績如左、

	一	二	三	四	五	六	七	八	九	計
平安	0	0	0	0	0	0	0	0	2	2
岐阜	0	0	0	0	0	0	0	0	1	1

奉商奪得錦標歸 全國中學籃球大會閉幕

【新京專電】第一屆全國中等學校籃球大會廿一日下午零時卅分舉行於西公園球場奉天商科優級國民學校榮獲霸權云

介紹奉天著名醫院

新井醫院　內科、性病科 產科、婦人科　入院隨意　奉天琴平町四番地　電話(三)五三七三番

牧醫院　產科婦人科　入院應需 派出產婆　奉天紅梅町九番地　電話(三)四五五六番

岩竹醫院　花柳病、肛門病 皮膚病、一般外科X光線科 診療　入院隨意　醫學博士 岩竹博　奉天八幡町四　電話(三)三八七七番

空閑醫院　產婦人科　入院隨意 派出產婆　醫學博士 空閑重秋　奉天藤浪町十六滿鐵消費組合裡　電話(三)六一四〇番

加藤病院　外科　內臟外科、一般外科X光線科　醫學博士 加藤守吉　【入院應需】　奉天稻葉町八番地　電話(三)三六八七番

眼科 高尾醫院　診療時間 午前九時起 午後九時止　入院隨意　奉天青葉町一番地　電話(三)四二五七番

永松醫院　耳鼻、咽喉科　入院隨意　醫學士 永松秀雄　奉天醫科大學正門前　電話(三)二三三三番

中島醫院　齒科　奉天住吉町六番地　電話(三)三二八一番

西田病院　產科 婦人科　派出產婆　入院隨時　院長醫學博士西田謙一　奉天木曾町十一　電話(三)三一〇九番

松岡醫院　內外科 眼科 診療 午前八時 午后八時　嗎啡麻中毒 入院治療應需　奉天十間房 金城館橫大街　電話二 三四二五番

岩切醫院　皮膚科 花柳病科　隨意住院　醫學博士 岩切友志　奉天浪速通三四番地　電話(二)二七八五番

齒科 西田醫院　奉天商埠地十一緯路 南市場警察署東一丁

齋藤醫院　外科、性病科、內科、小兒科　入院隨意　奉天稻葉町三番地　電話(三)二七一七番

稻森醫院　小兒科　小兒科專門 X光線科　醫學博士 稻森誠一　奉天藤浪町七番地　電話(三)五八四八番

龜山醫院　產婦人科　隨意住院 派出產婆　醫學博士 龜山正雄　奉天琴平町十五番地(大廟前)　電話(三)三七五七 (三)三五三五番

堀江醫院　齒科　齒科專門　奉天琴平町五　電話(三)七五七四番

日東茶園製日東紅茶

品質優良 價格低廉

茶具茶器 咖啡 批發零售

三井洋行發售

登錄 ㊥ 清光洋行

奉天春日町三番地 電話(三)二二六三番

本報廣告事務請通電話二三〇二二

一切皮膚病之外用常備藥

愛膚膏

奇癢難堪 夜裡不得安眠

往々引起丹毒或敗血症等危險病的皮膚病黴菌是在眞皮的深處棲息、性頗執拗、繁殖極速、呑食肌膚無悪不臻、所以縱用祇有暫効的尋常藥劑到底不能根絕、這有良藥『愛膚膏』勸君從速一試、必能脫離苦海

【價目】 試用盒金票十二錢 小盒金票三十錢 中盒金票五十錢 大盒金票一圓

皮膚良藥 愛膚膏的特效

▼滲透深達力的卓越 因具有卓越的滲達力、故對於竄在皮下的菌虫、有立刻殺滅的偉効。

▼袪痒止痛使獲早痊 因爲本品把特殊的殺菌收斂消毒保護劑、適宜配合而成的膏藥、故旣能袪痒止痛治癒、又能剝去病皮如袪薄紙振刷新陳代謝作用、將皮膚病的痛苦一掃無遺。

▼愛膚膏沒有絲毫的刺戟性 凡具有刺戟性的藥物、有使患部糜爛增惡、且使皮膚抵抗力低減、而促病菌蔓延的危險、可是良藥愛膚膏、是個絕對無刺戟性的皮膚藥。

主治効能：頑癬、脚趾濕痒、陰囊癬、金錢癬、牛皮癬、疹癬、鵝掌風、濕疹、凍傷、火傷創傷、擦傷、胝胼（生鷄眼）、陰毛虱、毒蟲咬傷、靴傷、酒刺、粉刺、面皰、雀斑、汗疹、丹毒、潰瘍、陰部痒疹、陰部潰瘍、口瘡、耳瘡、頭瘡、糟鼻、子鼻瘡、痔瘡等皮膚諸症

各埠大藥房均有代售

總經理所 大連市山縣通一丁目 順和公司文店 振替大連二六五番・電話七六〇八番

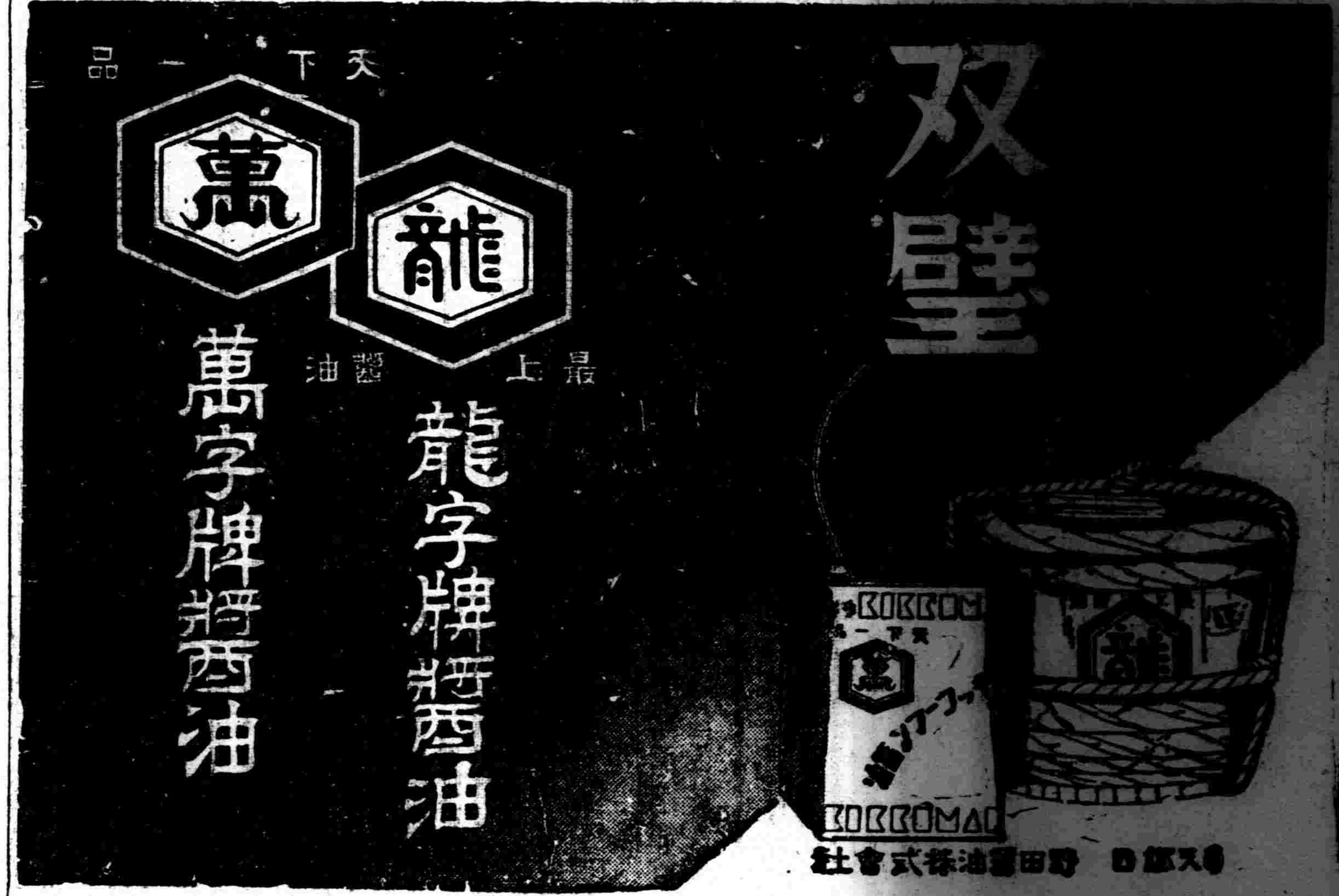

◆淋濁聖藥◆

▲梅毒是好治？淋濁實難療!!!

只是這巧拿淋 爲空前絕後新發明 百醫百效 萬試萬靈 因內中有三大之聖葯

（一）即純檀香油精 Santal （二）沙婁兒 Salol

（三）梅天靈藍 methylone Blue 此三種藥品均爲利尿消毒 又合以殺菌滅淋 高貴藥品 製造成丸 爲各國醫士臨床用藥皆稱爲最新最妙良方也

△主治!!!

急慢性白濁 便尿不淸尿道閉 尿中混血塞 膀胱發炎 癴丸腫炎 疢濁重症 請購試之定能應驗如神 一瓶除根 永不再犯

△總發行濱江省泰華西藥商行▽

本埠各大中西藥店以及各省各縣藥房均有出售

明治（加糖）奶粉・本榮
報國爲目的之特製品也

明治加糖奶粉

明治加糖奶粉 爲可信賴之母乳代替品也

母乳代替品〇以奶粉爲最適〇此爲人人所贊許者也〇惟若普通宜傳殊嫌遲緩〇因是而劣質哺育品乃充斥於市〇洵於國民保健上爲遺憾也〇

明治加糖奶粉即爲優良奶粉〇期其普羅之榮養報國爲目的之廉價特製品也〇

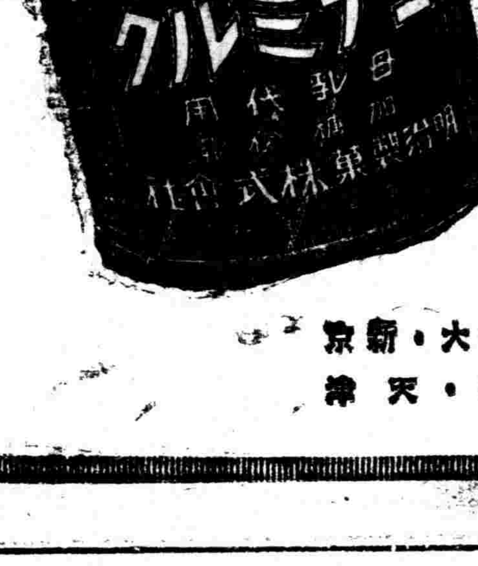

明治糖果公司　大連・奉天・新京　哈爾賓・天津

經濟與產業

行市 (康德五年八月廿二日全場)

中外匯兌

- ●英倫兌 四弗八八錢
- ●申日匯兌 二八弗四七仙
- ●日美匯兌 賣 二八弗一六分七 買 二八弗三二分一五
- ●美中 一七弗三五仙
- ●英日 一志二片
- ●英中 八片四分三
- ●英、法 一七八法七五
- ●印日 七八留比八分五
- ●日神戶匯兌 對美間 賣 二八弗一六分七 買 二八弗三二分一五 對英間 賣 一志二片 買 一志二片六四分一
- ●上海匯兌 對英 賣 八片八分一 對美 賣 七弗一六分一 對日 賣 六〇圓 買 九〇圓二分一

條銀標金

- ●銀塊 倫敦銀現行 一九片一六分五 仝遠卯 一九片一六分三 紐約銀塊現行 孟買銀塊現行 五一留比
- ●蒙脫里爾銀塊 九月 四二仙一〇 十二月 四一仙八〇 五月 仙
- ●金塊 倫敦 七磅二志五片二分一 紐約 三五弗

各地豆糧 奉天

●城內豆糧行(每斗價目)

大豆 一、八〇 豆餅 二、一〇 豆油 一、九〇 白豆 二、三〇 紅小豆 一、七五 花小豆 一、七五 吉豆 三、三〇 合豆 一、七五 青豆 一、九〇 麻豆 一、〇〇 豌豆 二、〇〇 䅟子 一、六五 谷子 一、九〇 麩子 一、四五 芝麻 六、〇〇

稻子 二、一〇 大麥 一、四五 小麥 二、七〇 高粱 一、七五 包米 一、六五 粳米 四、五五 元米 二、四〇 小米 二、四五 江米 五、五〇 秫米 二、四〇 粘米 四、七二 稗米 二、二〇

各地特產市況 大連 (二十二日電報)(百斤)(票價國幣)

- 大豆 現行/八月/九月/十月/十一月/十二月 午前 六二八 六二五 六三四 六三[illegible] 六三七 六三七 午後 六三[illegible] 六二五 六三四 六三七 六三七
- ●仝 豆餅(一塊) 午前 二一四五 午後 二一四五
- ●仝 豆油(一箱) 午前 一四五〇 一四九〇 午後 一四三〇 一四九〇
- ●大連 高粱(百斤) 現行 四八〇 八月 四七四 九月 四八五 十月 四九〇 十一月 四九七 十二月 四八六 午後 十月 四九七 十一月 四九一 十二月 四九一
- ●大連 麻袋(一枚) 現貨 午前 午後

哈市 (票價國幣)(一市特)

●哈爾濱大豆 九月 四〇 十月 五一九 十一月 五一一 午後 十月 五一五 十一月 五〇九

新京 (票價國幣)

- 新京大豆 八月 五四二 五四五 九月 五四七 五五一
- 新京高粱(每百斤) 現行

大連 (票價國幣)(百斤)

雜糧 包米 五八〇 落花生 八五〇

各地特產發送 (二十二日午前午後共計)

- ●新京驛 大豆 八〇車 豆餅 五車 高粱 三車 雜穀 一二車
- ●四平街驛 大豆 車 豆餅 車 高粱 二車 雜穀 五車
- ●公主嶺驛 大豆 二車 豆餅 車 高粱 車 雜穀 車
- ●開原驛 大豆 二車 豆餅 車 高粱 二車 雜穀 三車
- ●大連 大豆 埠頭 三一六車 豆餅 一車 高粱 一車 雜穀 一〇車
- ●各地十時天氣 哈爾濱 曇 新京 曇 四平街 曇 公主嶺 曇 開原 曇 奉天 曇 鐵嶺 曇 安東 晴 大連 晴 營口 晴

國外商品

海外商品電報 (二十日發電報)

- ●金屬股份 鋼鐵 五九弗分三 安拿坤達 三四弗四分三
- ●棉花(換算五錢跌) 紐約現行 八仙四〇 十月 八仙二八 十二月 八仙三五 一月 八仙三五 三月 八仙三七 五月 八仙三七 七月 八仙三六
- 孟買(換算二〇錢漲) 羅吉 一四留比八分五 卜沃謀拉 一四〇留比八分一 邊高拉 二八留比四分一
- ●小麥 加 九月 六三仙八分七 十二月 六五仙八分七 五月 六八仙二分一

日本商品市況 (二十二日電報)

- ●麻袋 [illegible]加多 青筋 二三留比 鐵 二留比一六分一三
- ●大阪棉花 一期(金票價) 近卯 午前 五一〇〇 遠卯 午前 五三八五 午後 五三八五
- ●大阪三品(棉線)一期(金票價) 午前 八月 一九九五 九月 一九八一 十月 一九八七 十一月 一九九五 十二月 一九七九 一月 一九七三 二月 一九七八 午後 八月 一九九七 九月 一九九四 十月 一九九四 十一月 一九八八 一月 一七九八 二月 一九七九
- ●大阪綿布現行 龍C(鷄島) 六三〇 軍人(羽面) 七二〇 額細(福助) 五〇五 午後 龍C 六三〇
- ●橫濱生絲 白羊
- ●神戶豆餅 現行 七七〇 近卯 七五八 遠卯 七五〇 午後 近卯 七六四 遠卯 七五八 八月底 十二月底 五〇八 午後 五〇七

日本各地絲況

- 大阪綿糸 午前 八月 一九九一〇 九月 一九八九〇 十月 一九八七〇 十一月 一九八五〇 十二月 一九七九〇 一月 一九七三〇 二月 一九七八〇 午後 八月 一九七八〇 九月 一七九六〇 十月 一九九七〇 十二月 一九八五〇 一月 一九八[illegible]〇 二月 一九八八〇
- ●仝棉花 八月 一〇〇 九月 五一五〇 十月 五一五〇 十一月 五一七五 十二月 五二五〇 一月 五三四五 二月 五三八五 午後 十二月 五二六〇 一月 五三四〇 二月 五三九〇
- ●仝人絹 九月 八九三〇 十一月 八八八〇 十二月 八七三〇 午後 九月 八九三〇 十一月 八七八〇
- ●東京綿絲 八月 二月
- ●仝人絹 八月 九二〇〇 十月 九三六〇 十一月 九二六〇 午後 九二〇〇 九三六〇 九二五〇
- ●福井人絹 九月 九〇〇〇 十月 八九六〇 十一月 八八七〇 午後 十月 八九七〇 十一月 八八七〇
- ●橫濱生系 現行 七七〇 八月 七[illegible]八 九月 七六〇 十月 七五九 十一月 七五七 十二月 七[illegible]六 一月 七四九 午後 九六四 七六六 七五九 七五五 七五八

各地商品市況 (二十二日電報)

- ●神戶豆餅 十二月 五〇八 午後 五〇七
- ●大連特產安數 大豆 現行 定期 一〇〇車 一五〇〇車 豆餅 現行 定期 一千枚 豆油 現行 定期 五千五百箱 高粱 現行 定期 三〇四車 午後 五〇車 五車 一枚 箱 五車
- ●大阪期米 當限 三六三四 中限 三六三〇 先限 三五六三 午後 當限 三六三[illegible] 中限 三六三〇 先限 三五六五
- ●東京期米 當限 三六一二 中限 三五九六 先限 三五四〇 午後 [illegible]
- ●仁川期米 當限 三二三五 中限 六二五〇 先限 三二四九 午後 當限 三二四一 中限 三二五一 先限 三二四六
- ●神戶期米 當限 三五〇四 中限 三五〇三 先限 三四六〇 午後 [illegible]
- ●橫濱豆餅 現行 五一二

證券行市

大阪股份市況 (二十二日電報)

	開盤	收盤	大價	小價
大新 午前	八〇五	八〇三	八〇七	八〇二
大新 午後	八〇二	八〇〇	八一〇	八〇〇
新東 午前	一四一六	一四二二	一四二四	一四一五
新東 午後	一四二一	一四一四	一四二九	一四一四
鐘紡 午前	二三四四	二三三五	二三四四	二三三〇
鐘紡 午後	二三三一	二三二九	二三四三	二三二六
滿重 午前	七五九	七六〇	七六〇	七五七
滿重 午後	七五九	七五八	七六二	七五八
日魯 午前	六一七	六二三	六二四	六一七
日魯 午後	六二二	六三一	六三六	六一八

東京股份市況 (二十二日電報)

	開盤	收盤	大價	小價
新東 午前	一四一六	一四二二	一四二四	一一四五
新東 午後	一四二三	[illegible]	一四三〇	一四一一

各地股份市況 (二十二日電報)

	開盤	收盤	大價	小價
鐘紡 午前	七六〇	七五八	七六一	七五八
鐘紡 午後	七五九	七五七	七六八	七五七
滿鐵 午前	二三四四	二三三五	二三四四	二三三〇
滿鐵 午後	[illegible]	[illegible]	[illegible]	[illegible]
大新 午前	五七五	五八一	五八二	五七五
大新 午後	五七八	五七八	五七八	
新東 午前	八〇一	八〇四	八〇五	八〇一
新東 午後	八〇四	八〇二	八一七	八〇一

賣 三九 買 五一 安數 二七〇二一〇

大阪期長 午前 大株 八二五 大新 八一二 鐘紡 一五八九 新東 一四三〇 午後 大株 八二七 大新 八一三 鐘紡 一五八四 新東 一四三一

東京長期 五品中當先 豆新中當先 東京株 東新

京城短期 朝取新 四三六 大新 七九九 新東高 一四二二 新東底 一四二二 滿重高 滿重低 午後 朝取新 四三九 新東高 一四一四 新東底 一四一九 滿重高 七五五

奉天股份行市 (滿洲取引市況)

定期交易 新東 午前 一四二二 午後 一四二三 大新 午前 八〇四 午後 七九八 滿重 午前 七五九 午後 七六〇 仝新產 午前 五八五 午後 五八

五品 豆新 北煙 同魯 日新 郵船 鐘紡 二三四〇 滿鐵 五七五 午後 五八〇 電電甲 二六三 午後 二六三 電電乙 二五三 午後 二五三 瓦斯 電業 滿毛 優先 滿化 日石 仝新 土木 鋼管 同新 日蘇 仝新

大連長期 五品當 一四〇 先 一四一 午後 一四〇 一四一 大連短期 五品 一三七 新東 一四一九 大新 八〇二 滿重 七五八 仝新 五七六 鐘紡 二三四三 滿土 五七七 土木 一〇八 豆新 一五五 午後 五品 一三七 新東 一四二〇 滿重 七五九 仝新 五七六 鐘紡 [illegible] 土木 一〇八 豆新 一五五

黎樹地方銀行公告

第八期(自康德五年一月一日 至康德五年六月三十日)決算通告

(一)貸借對照表(康德五年六月三十日)現在

貸方(負債之部)

項目	金額
資本金	100,000.00
法定公積金	三,八〇〇.〇〇
特別公積金	六,二九〇.〇
呆帳準備金	三,三三八.四〇
定期存款	二九,二三五.六〇
往來存款	九,九四八.八九
特別往來存款	二六八.一一
暫記存款	九六九.六九
透支同業	二四,九五三.二三
借入款	九,〇〇〇.〇〇
應付未付利息	一,九三三.二二
本期利益金	九,二七九.七四
(本期純益金)	(六,一一〇.〇三)
合計	二九九,〇七七.八六

借方(資產之部)

項目	金額
未收資本	100,000.00
定期抵押放款	四一,八八〇.〇〇
往來透支	三四,六七〇.一九
保證放款	一四,七三〇.〇〇
催收款項	10,六四四.00
存放同業	四〇.八八
暫記欠款	三三三.七一
股票	一〇,一四八.八八
營業用房地產	七,三三八.六〇
營業用器具	七三〇.八五
非營業用房地產	三四,九四五.三三
現款	三,三九九.八七
合計	二九九,〇七七.八六

(二)損益計算

項目	金額
本期總益金	一五,二〇二.六九
本期總損金	九,〇九二.六六
相抵本期純益金	六,一一〇.〇三
前期滾存金	三,一六九.七一
本期利益金	九,二七九.七四

(三)利益金分配

項目	金額
法定公積金	六二〇.〇〇
呆帳準備金	四七〇.〇〇
賞與金	一,八六〇.〇〇
股利	六,〇〇〇.〇〇
下期滾存金	三二九.七四

康德五年七月二十五日

梨樹縣城內南大街路南

梨樹地方銀行株式會社啓

遺失滙票聲明作廢廣告

逕啓者鄙人於二十七年六月十四日在山城鎮中國銀行購得山字第一二〇二七號滙票壹紙抬頭王自安付款地天津計國幣貳拾元正今因遺失除已向該行照章掛失止付外特此再登報聲明該滙票無論落於何人之手概行作廢

山城鎮大有恒厚記 王自安啓

遺失滙票聲明作廢廣告

逕啓者鄙人於二十七年六月六日在通遼中國銀行購得遼字第一四八八一、一四八八二號滙票貳紙抬頭董蘭蔭付款地天津計國幣伍拾元正今因遺失除已向該行照章掛失止付外特此再登報聲明該滙票無論落於何人之手概行作廢

通遼永順成 董蘭蔭啓

失照聲明作廢

胡鳳祥寧安縣江北保胡家溝甲旱田六垧零一分東至胡姓溝西至溝南至溝北至胡姓地照因匪亂遺失胡全常寧安縣江北保胡家溝甲旱田十四垧三畝三分東至道西至胡姓南北至溝地照因匪亂遺失張蔭棠寧安縣四區洋草溝旱田一垧二畝二分東西至楊姓南北至本姓(二段)一垧七畝二分東至張姓西至楊姓南至楊姓北至鄧姓(三段)十二段四畝東至張姓西至楊姓南至溝北至清丈小票因匪亂遺失右記失照自登報日起滿三個月如無聲請異議者不論落於何人之手均認無効特此公告

寧安縣長 袁怡麃

新到各種

補帶機器

補各種膠皮外帶及掛花用

▲以及大宗▼

自轉車及部分品

批發零售價目低廉外埠函購發貨迅速

奉天大西邊門外路北

金龍自轉車行啟

話電 批發部(二)一八九八 (二)二七六〇 零賣部(二)二五〇一 (二)五六〇 撫順支店(二)八五八

大連汽船出帆

△開往天津
▲北京丸 八月廿二日
▲濟通丸 八月廿三日
△基隆高雄行
▲山西丸 月 日
△開往安東
▲北康號 月 日
△開往青島上海
▲青島丸 八月廿三日
▲奉天丸 八月廿六日
一、上海航路上午十一時開船
一、台灣航路下午四時開始改為同五時
改為正午
芝罘威海衞清津雄基
船票發售處
日本國際觀光局奉天支局
大和旅館出張所
城內分所 日電三四六一一番
哈爾濱新京各地日本觀光局

阿波共同汽船 大連出帆

△開往芝罘
▲廿八共同丸 八月廿四日
△開往仁川鎮南浦
▲早隆丸 八月廿九日
△開往天津
▲早隆丸 八月廿四日
△開往芝罘威海衞青島
▲十六共同丸 八月十七日
電話二五〇〇一
阿波共同汽船社會

大阪商船 大連出帆

△開往門司神戶大阪
上午十一時開
▲鴨綠丸 八月廿三日
▲扶桑丸 八月廿八日
▲烏拉爾丸 八月廿五日
▲熱河丸 八月廿六日
▲黑龍丸 八月三十日
△開往基隆高雄(不載客)
每月三回
△開往天津(不載客)
每月七回
△往三、鹿、那
▲貴州丸 每月十八日
船票發售處
滿鐵沿綫各站及各埠日本國際觀光局
車船連運票(往復票火車票減二成輪船減一成)通用期限兩個月大連門司神戶間船價往復票價減二成通用期限三個月
△專屬貨物代辦處
各地國際運輸株式會社
大阪商船株式會社
大連支店
奉天事務所

鄭重聲明脫離關係

敬啓者敝社自開辦以來頗蒙諸大實號隆賜惠顧敝誠感激莫涯矣茲敝股東兼副經理張子威因有他就無意前圖於本年六月九日將股本及勞務股如數撤出定行脫離關係並有李興周臧甸之唐煥琳等於本年六月九日及隋吾臣於本年八月十二日皆因別有高就已將本社之職務完全辭退脫離關係自此以後關于該等倘用敝社名義辦理一切事務概與敝社毫無干涉事關重要除函達各相契家外並特登報聲明幸希注意

奉天市城內干石橋胡同

永昶號合名會社

經理人 賈海臣 同啓

有川 桑野 法律事務所

奉天小西關南大什字街 電話(3)三七八一番

民事 商事 刑事 其他一般 法律事務

律師 有川藤吉

法學士 律師 桑野四郎

耑治痢疾腹痛胃腸病靈藥

註冊 商標

健胃固腸丸

胃腸衛生必備

夫胃腸爲人身營養最要之機關首宜注重其衛生以保强健否則腸胃衰弱百病叢生彼傳染病中如紅痢霍亂等症病勢劇烈極易奪人性命他如因水傷食傷而起之吐瀉腹痛消化不良諸病無論男女老幼人人日常所易患一言以蔽之曰胃腸不衛生耳故欲除胃腸之衛生不可服不先健胃固腸丸此丸功能補胃整腸專治紅白痢疾痧疫胃痛腸炎消化不良吐瀉腹痛胃腸衰弱各症如能日常服用可保胃腸强健益壽延年也

定價 貳拾錢 參拾錢 五拾錢 壹圓 貳圓 參圓 五圓 拾圓

全國有名大藥房均有出售

總發售處 谷回春堂大藥房 大阪市東區伏見町

滿8-5

紅星牌啤酒

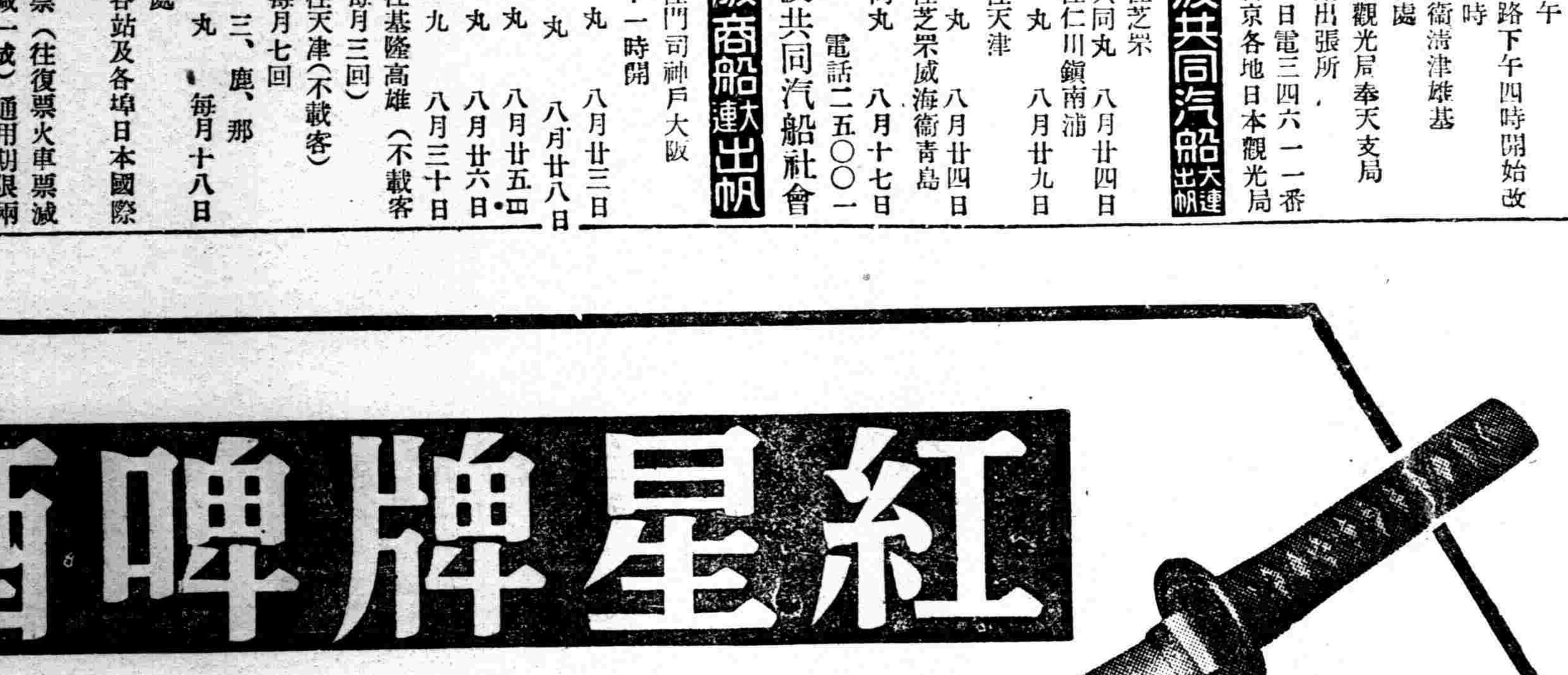

紅星啤酒之涼爽美味

有如日本刀一般

所以能

征服酷暑

調整健康

此紅星啤酒之中、含有、麥芽糖、蛋白質、阿米諾酸燐酸鹽等等、最易吸收於人體之必要養分、

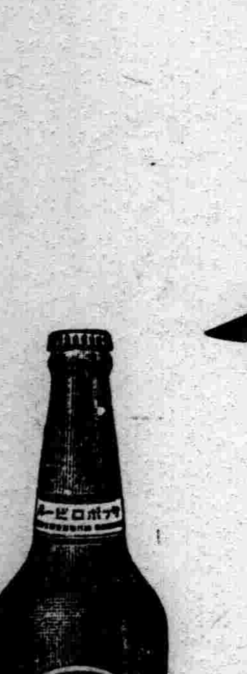

大日本麥酒株式會社

最新 姙娠和生產問答

導於安產的南針

醫學博士 大島靖

惡阻的豫防和調理

【問】病的惡阻和非病的惡阻有怎樣的分別呢。

【答】大概是於姙娠初期即兩三個月左右、發現食物的好惡、或流酸水、或覺嘔氣、但隨時日的經過、自然痊癒。此症未嘗非病但一般孕婦十之八九皆有此患、所以算是姙娠兆候之一。

但所可注意的、是此等症狀、愈趨惡化、愈犯嘔吐飲食都不收納、体熱上昇甚至脈搏增至一百二十以上的事往々有之。病到這層、已屬病的惡阻、若是放任不加調理、則頗有生命之危險。

【問】病的惡阻怎樣調理纔行哪。

【答】如到了這個地步、除採取姙娠中絕的方法以外、再沒有準確的調理。所以惡阻未成病的以前、預加調理乃爲上策。古來以熊膽爲惡阻的特効藥、今則有膽汁酸製劑、最近學者多以英舒林、鈣維他命乙的不足爲惡阻的主要原因、於是補給此等成分的方法、盛行一時。惟目下所最堪推奬的是、活性黑菲菌劑『若素』的內服方法、乃此藥不但含有上記成分、又含諸多貴重成分故也。

小產早產的原因

【問】請問小產和早產的原因。

【答】此症的原因極爲複雜總之胎兒陷於發育不能的時候發生、例如母体染患流行病而胎兒受其感染時或因繁劇的瀉痢或咳嗽而子宮遽起收縮時、或因過激的運動或腰部受冷等等原因而起。又胎兒爲其發育所必需的榮養、不得盡量補給的時候也起小早產。最近又有一新學理提倡、據說維他命乙之不足爲其主要原因、蓋維他命乙爲胎兒發育上不可缺少之貴重榮養素、故如缺少此物則使胎兒不克發育、結果造成小產。

加强母體 使達安產

【問】難產是怎麼起的

【答】生產的難易是除了異常姙娠時以外、均由產婦的体質或臨產時的健康狀態如何而定。例如骨盤狹小的人、生產較爲沈重乃爲常例。他如腺病質或病弱的人、因子宮及產道的抵抗力已在衰弱中、故亦易招來難產、然而不無身体羸弱且能平穩生產的這是只限胃腸強壯、每愼偏食而榮養佳良的人所能獨享的恩典。所以懷孕期內的養生、須以胃腸的健全和榮養的充實爲第一條件。

胃腸障碍怎樣可以防止

【問】懷孕後損傷腸胃的情事、倒是很多、怎樣可以豫防呢

【答】因爲婦人一旦受孕、必須攝取自已和胎兒兩人份的榮養、所以孕婦常有飢餓感和旺盛的食慾乃爲正常。但實際上因有運動不足或胎兒壓迫腸胃等々情事、容易陷於消化不良或常習便秘。對於這樣人、敢欲推奬的是上述的活性黑菲菌劑『若素』的內服法。因爲本藥含有活性酵素而具有所謂「細胞原形質賦活作用」、故人若服用本劑則腸胃細胞轉弱的變爲強健、消化吸收、排泄諸機能隨之旺盛起來、結果體爲日常食品、也可化作美善的補品、本藥此外更含有種々貴重的榮養素、故

既能加强母体的組織、又能提高抵抗力、以使孕婦穩然生產。

黑菲菌劑的選擇法

【問】黑菲菌劑無論那一種的都是一樣有効麼。

【答】並無此事、原來黑菲菌是對數百種黴菌的總稱名詞、就中有完全沒有藥用價值的、又同屬黑菲菌劑、然視其原菌的培養方法、或乾燥製劑法的好歹、其成分和劾果、未免有很大的差異。

懷孕和癆病

結核素質的婦人不但其胎兒發育不利、生後虛弱、易染癆病、而且母体於胎前惡阻厲害、產後衰弱特甚、又發潮熱或起血斷、往々而有性命之虞凡有這種習慣的婦人、只好常用活性黑菲菌劑『若素』。因爲本劑不但加强腸胃改善榮養、提高抵抗力、且能防止惡阻補給胎兒所必需的成分、爲求母体的健全、惟有採服此最合理想的藥劑。

【問】那麼應當以何者爲選擇的標準呢。

【答】是以動物實驗和臨床成績而下判斷、乃爲最準確的方法。至於資料宜用各醫科大學或專門大家的實驗報告書。第二個方法、乃爲選用最暢銷的藥品、因爲沒有効驗的藥劑、誰都不肯購買、所以銷路廣大的藥劑、便是劾果準確的憑據。

代表的黑菲劑

【問】聽說銷路最暢的黑菲菌劑是『若素』、不是還是可推那個吧。

【答】代表的黑菲劑、因爲無論由生產額數而說或由工廠設備而說、由特許專利之製劑方法而說、或由醫科大學及其他的動物實驗以及臨床大醫的報告而說、莫不表明其卓越不羣的偉効。尤其是據日本京都帝國大學的實驗報告書、則可判明『若素』的主菌即黑菲所具有增血及細胞再生的作用、對於產後的衰弱及食血的恢復上、可有驚人劾果的事實。

蒙大島博士鄭重推奬的『若素』是由日本東京市芝公園大門內際、若素本舖榮養與育兒之會（振替東京一七〇〇番）發賣。分有三百片裝、一千片裝二種、一日藥價不過五、六分錢（小兒僅二、三分錢）低廉無比。

惡阻解消 安產胖兒

（天津）陳淑美

我在二十二歲時結婚、今有四個子女、每胎定患厲害的惡阻、無不攪擾醫生所生的嬰兒也都是弱体、頭一產的是產後不久而死亡、第二的是只賴醫藥生存、第三的還是体弱多病第五子在胎時惡阻作祟比前更甚、見食慾嘔、勉強進食、便吐原食、身体日益衰弱、精神鬱悶、日居愁城、當時某姪來舍問病云『若素』既宜於惡阻、又宜胎兒、倘若不信、一試便知等語、乃囑她購來一大瓶、開始服用、果然不出數日嘔心平定、胸口爽快、誠如所言、由此得力每飯前後必服三五片、飲食隨之增加、精神煥發出產時非常平穩、所得嬰兒亦甚健胖。純是『若素』之厚賜。

治愈經血不調

鄙內於四五年前即患經信不調期前期後多寡不等早止晚閉間且腹痛胸悶醫求藥問訊即行而終於無效屢發屢重或生氣或飲食涼硬皆堪觸犯至康德三年以產女故勢更加劇腹痛尤盛上至心窩下至小腹滿脹病之緣塊胸心脹悶四肢若燒白帶尤多白而轉黃纖成淡紅腥臭不堪汗出身虛時冷時熱醫藥罔效敝以爲敝處地瘠醫淺乃赴安東省就各大西漢醫並金數百圓而病不加少依敝之環境價實大失所望敝以爲命運多舛前生不德所致只可忍聽天命而待生死不料心誠天憐今春閱報竟有趙君鳴謝玉德堂之調經育生丸治愈其夫人與賤內同類之病敝以函購三盒續而服之皆奏奇效不想良醫束手成藥能將賤內之病治愈若非時今寶號之藥受恩莫忘故將詳由載明報端一者表明謝意二者代爲同病者介紹良舟普渡苦海爲懷調經育生丸小盒裝廿付國幣四圓大盒裝四十付六元五角外埠函購加郵費二角玉德堂藥店在奉天大南關利長油坊胡同八號

鳴謝治愈痔漏病

寬甸縣公署任鴻年謹啓

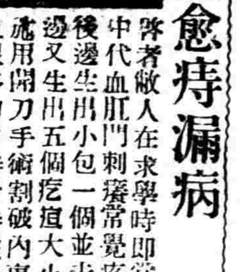

啓者敝人在求學時即常患大便乾燥中代血肛門刺癢常覺疼痛日後在肛門後邊生出小包一個並未在意以後在左邊又生出五個疙疸大小不一疼如針刺流用開刀手術割破內裏有硬管流出膿血很多刀口時封時破破時淋漓黃水各處醫治服用各藥未見如何功效在去年此病劇變肛門週圍腫脹破爛數塊在大便之時肛門疼連心臟坐臥疼痛行動困難屢用種種醫治療受盡各種痛苦花錢很多未收功效嗣經友人于君言伊內人患痔漏多年服奉天玉德堂藥店之滅痔除漏丸而得全愈永未復犯勸余購服此藥敝即購滅痔除漏丸一盒服後痛止破爛見小特有功效又購兩盒藥未服完病症全愈敝患此病十二年有餘永未斷醫治並無效果意想不到服用滅痔除漏丸廿多天病症除根可見醫藥治病收效如同熱湯潑雪之快敝感念靈藥治愈之德無以爲報於是患病始末及治愈後的像片啓登報端略申謝意並介紹男女痔漏便血患者速服此藥速脫苦海而復健康外埠患者購藥去信玉德堂藥店即妥滅痔除漏丸一小盒裝廿付國幣四元一大盒裝四十付國幣六元五角函購加郵費二角玉德堂藥店在奉天大南關大街上頭路東利長油坊胡同八號

鳴謝人公主嶺榮町一町目七番地 郭潤川謹啓

美興賓 價 大盒三圓 每打大盒三十圓
目 小盒二圓 每打小盒二十圓

美興賓自發行以來業經奉天市政府衛生科化驗登記並准予註冊若欲改造體質活潑精神強壯身體可速服美興賓藥片必能達到健康強壯之目的

主治 腎虧腰痛 腦力疲倦 陽萎難凝 腎子寒涼 婦女陰虛 春秋四季 夢遺滑精 記憶健忘 精冷精清 年久白濁 赤白帶下 男女咸宜

合藥麥精 魚肝油

爲近代合理之療肺滋補劑

本藥係選用含有多量生活素之鰵魚肝油用新鮮麥精與肺病專劑幾阿蘇及怪阿可路並數種貴重滋補藥品配合而成專治內傷咳嗽痰喘吐血各期肺病諸虛百損病後失補先天不足後天虧損等症勞心費腦之學生年齡高邁之老人服含藥麥精魚肝油定能却病延年轉弱爲強

價目 大瓶二元 每打二十圓
小瓶一元二角 每打十二元

奉天中街 總發行所 普克德藥業商行 各埠藥房均有經售

止痛 鎮靜 止咳 灵药

鴉片、海洛英、嗎啡麻藥中毒戒除

四巴諾露

各埠有名藥房分售

奉天小西關電車通 朝鮮商會出張所 電話(2)四〇四六

廣告事務請通電話二一一〇二二一號爲荷 盛京時報廣告部

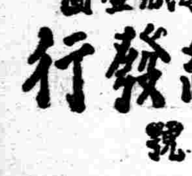

乳來精

"華民下奶藥" 每瓶壹圓

奉天小南門內路東 蔭華大藥房總發行 滿電(四)二一九三號

各大藥房均有出售

嬰兒之營養、乳爲要素。嬰兒之體重發育、而貴重瘦。其原因多係奶母乳液缺乏、或乳汁不良、喂養失調所致。因之小兒最易發病體質諸疾。或其他重症。而危及生命誠非少數。乳來精藥質純良、血、催乳神速。一經服用、不但增多改善。小兒吃食、身體發壯、健康。毫不損及腸胃。絕無……

運動界之後援

所獲勝利、基於運動場上敝店之備品、其特點人人皆知、一・設備齊全一・樣式趣新一・尺度準確一・質料耐用 現在體育風行猛進之期敝店爲要應附社會之需而作各種体育用具

奉天鼓樓北 天德信商店 製造 輸入 批發

電話 (四)二〇〇一號 (四)二〇〇二號 (四)二〇〇三號 (四)二〇〇四號 (四)二〇〇五號 倉庫用(四)二〇〇三號 西號用(四)二一五三號 (二)二一七三號 (二)一四九八號

本支店所在地 奉天 吉林 青島 大阪 哈爾濱 大連 天津 新京 營口 北平

新マツダランプ

天威牌

（二重螺旋纖條）

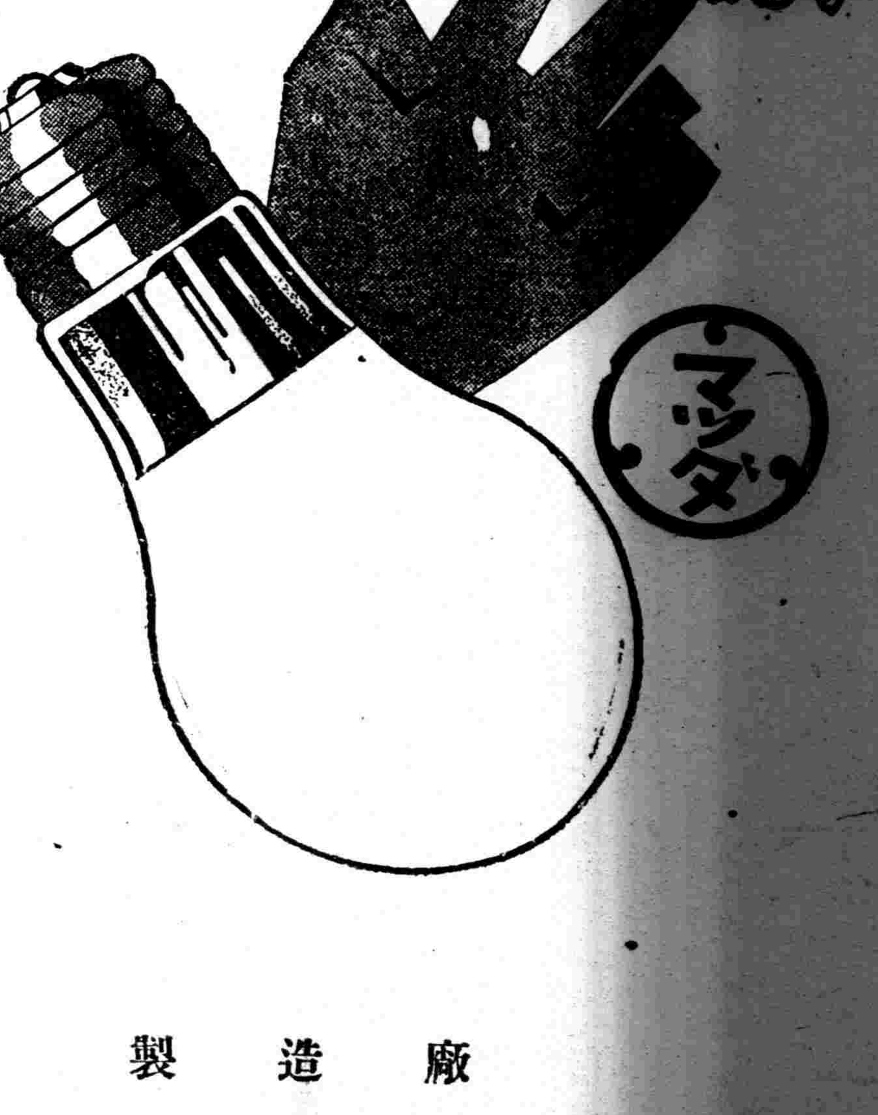

最新型天威牌電泡

二層捲線的電泡

同量電力增光二成

製造廠 滿洲東京電氣株式會社